朝鮮日報
夕刊
十八日(金)
本紙朝夕刊十二面

金鶴香油

陸相最後通牒으로 英政府遂危機直面

췌코獨立保障等을積極主張 AP倫敦支局의情報

【倫敦十七日發同盟】AP倫敦支局이信賴하는 某外國側으로부터 어든情報로 傳하는바에 依하면 外交政策을 團繞한 英政府의危機는遂次最高潮에 達하야 革新派少壯閣僚를 代表하는 호어、베리샤陸相은 췜벌린首相에 最後의通牒을 보내여 積極外交를 要求하고 英國은 췌코의獨立을 保障하라는 斷乎한 聲明을發하는同時에 西班牙問題에 關하여도 積極政策을 取하도록 首相에 肉迫하엿다 如斯히 췜벌린首相은革新派의 意見을 너허 그傳統的政策인 勢力均衡方針 大變革을加할지 或은革新派인 호어陸相以下少壯四閣僚의 辭表를受理할지 岐路에서게되엿다고보인다 一部에서는 이미췜벌린內閣의瓦解를豫想하고後繼內閣首班으로볼드원前首相、어든前外相을마지하야 保守黨을中心으로한 新內閣을 豫想하는者까지잇엇다 (寫眞은 췜벌린英首相)

불룸內閣信任 擧國內閣組織?

【巴里十七日發同盟】佛蘭西下院은 十七日施政方針演說에 對하야 大多數로써 불룸內閣을 信任하엿는바 그結果불룸首相은곳 人民戰線을 基礎로 極右派를除한 擧國一致內閣의 實現에 進出하지안흘가하는 觀測이有力하게되엿는데 一方 議會의 一部에서는 루브랑大統領이 目下擧國一致內閣組織準備交涉을 하고잇서 上院議長자누네ー氏 下院議長에리오氏와 이問題에 對하야 여러가지로 折衝을하고 잇다는 所聞이잇다 또擧國一致內閣은 딸라디에國防相又는 에리오下院議長을 首班으로하고 불룸氏를 副首相으로하야 그閣員도 거이內定되여 이後는 불룸首相의 辭表提出을 기다릴뿐이라는消息을 傳하는者도잇다 如何間 現下未曾有의 難局에際하야 불룸內閣으로는 到底히不充分하다는소리는 佛蘭西政界에一致한 輿論으로 되어잇는感이잇다

英內閣對立激化로 大戰直前과髣髴

總辭職은時間問題?

【倫敦十七日發同盟】췜벌린內閣은 積極外交를 標榜하는 少壯閣僚와 自重靜觀態度를 主張하는長老閣僚와의間에 意見對立을招來하야 어結果 英國政府는 未曾有의 危機에 直面하야 險惡한空氣가 떠돌고잇다 卽去二月二十日 어든外相이 外交問題로 췜벌린首相과의 사이에 意見不一致로 現內閣을 떠난後 췜벌린內閣의 積極外交를 條件으로닥어잇든 호어·베르샤 陸相을 筆頭로 마도날드 自治領相、에리옷트 蘇格蘭相、모리슨農相의四少壯閣僚는 췜벌린首相에 辭職을 暗示하고 잇는데 時히 호어陸相과 거트이는 十六日首相에 最後通牒的 意思表示를하고 四十八時間 以內에 首相의 裁斷決定을 請하얏다고하야 英國參謀本部도 호어陸相을 支持하고잇다고 傳하는데 이에 對하야 췜벌린首相은 頑히 强硬한 態度를 取하야 英國의 外交政策의 早急發表는 時期尙早이라하야 小壯派의 要求를 峻拒한 模樣으로 어內閣의 危機를 反映하야 十七日의 英國議會는 一九一四年 英國이 世界大戰에參加한 直前情勢를髣髴하리만치緊張한 雰圍氣를 示하야 總辭職은이미時間問題라고보는者가잇다

津浦線의敵粉碎 南進臨城을占領

【兗州十八日發同盟至急報】津浦線官橋附近의 敵을 粉碎한我○○部隊는 破竹의勢로 進擊을繼續하야 十七日午後五時臨城을占領하얏다

【兗州十八日發同盟】去十四日부터 行動을開始한 津浦線滕縣部隊는 同日即時 界河를占領하고 十六日要衝滕縣을占據하고 李宗仁이引率한 四川軍을南方으로潰走시켯는데 이機會를 逸치안코 追擊하야 마츰내昨十七日 臨城을攻略 城頭노피 日章旗를 揭揚하엿다 臨城은 棗莊、徐州의 中間軍事上重要한 臨棗支線의地點으로 只今부터 十五年前匪賊이同地에서 國際列車를襲擊하야 多數한 外人乘客을拉致하야 國際問題를惹起하야 所謂『臨城事件』으로 有名한곳이다 同地로부터 徐州까지 約二十粁弱을남길뿐으로 徐州方面의 敵은 벌써 動搖의비치보이여 皇軍은大河의 決合과가튼勢로 더욱 迫擊中이다

崇明島에上陸을開始

【上海十八日發同盟】上海軍十六日正午發表‖谷川部隊는今十八日午前五時三十分海軍協力下에 崇明島에 上陸을 開始하야 午前十時頃 崇明을 占領하엿다

【上海十八日發同盟】艦隊報道部十八日午前十一時發表 海軍部隊는 今日黎明陸軍部隊의 崇明島上陸作戰에 協力中이다

武勳凱旋將軍에 今日御陪食吩咐

【東京電話同盟】天皇陛下께옵서는 南京攻略의 御武勳이 빗나시게 御凱旋하신 朝香中將宮殿下를奉始하와 前上海方面最高指揮官松井石根大將 前軍司令官柳川平助中將、中南支에서 活躍한谷壽夫中將及 江南戰線에서 武勳을세우고十七日凱旋入京한 山室宗武中將의 五將軍以下各幕僚를 十八日正午宮中豐明殿에 召命하압시사 御陪食을 吩咐하압시엇다 어보다먼저 山室中將은 通常禮裝으로 威儀를 正히하고午前十時半參內하야 表御座所에서 杉山陸相 宇佐美武官長侍立하야 大元帥陛下께 拜謁、江南戰線의 軍狀을奏上 惶悚하압사게도 陛下께압서는 優渥하압신 御慰勞의 말삼을 賜하압시고 또御紋付花瓶을下賜하압시사 그勞를慰하압시엿다

어리하야 陛下께압서는 正午에 豐明殿에 出御 閑院參謀總長宮殿下 梨本元帥宮殿下께서도 御陪席 朝香中將宮殿下를 奉始하와 五將軍及幕僚의 塚田 飯沼 田邊 上村各少將等을 召하압시고 杉山陸相 海津次官 多田參謀次長 湯淺內府 松平宮相 百武侍從長 宇佐美武官長 以下側近者에게도 御陪席을吩咐하압시사 午餐의 御陪食을 賜하압시고 別殿에서 茶菓를 賜하압시고 各將軍을 御側近에 召하압시사 各其武勳談等을 御聽取、文將兵을 御軫念하압시사 여러가지로 御下問을 賜하압시고 午後一時지나 天機御麗하압시게 入御、一同光榮에 感激하야 宮中을 退下하엿다 當日 陛下께압서는 午前十一時半 西溜間에서 大妻大佐以下 二十三名의 幕僚에 對하야 列立拜謁을 賜하압시고 正午 一同에 午餐을 賜하압시사 御慰勞하압시엇다

獨國會를廢止 大評議會를創設?

【伯林十七日發同盟】히틀러總統은十六日午後 維也納으로부터伯林에歸還한以來 各閣僚及 國防軍首腦部를 招致하고 十八日國會에臨할對策을 協議하고잇는데 消息通은 政府의 目下考慮하고 잇는國會改革案으로서 左의內容을傳하엿다

一、獨逸國會를 解散廢止하고그代身파시스트 大評議會의 先例에 본바더 大獨逸評議會를創設할

一、同評議會員은 墺太利로부터도選出할

一、評議會員의 選擧와 同時에 墺太利의 併合을民意에問하야 國民投票를實施할

一、現在의『獨逸國』의名稱을 고치어『大獨逸國家』로할

또 十八日 國會의 히틀러總統演說에 對하야는 仄聞하건대 히틀러總統이 먼저 墺太利合併에 依한 大獨逸國家實現의意義를强調하고 다음 췌코問題에言及하야 獨逸로서의 意圖를 宣明하는同時에 今回의獨墺合邦에 뭇솔리니首相이取한 態度에滿腔의 感謝를바치고 親密의誠意를披瀝할것이라한다

侵略行爲阻止코저 蘇、國際會議提唱

侵略阻止의共同行動不成立이면 蘇聯邦은單獨的으로行動할決意

獨、伊、日三國만은除外

【莫斯科十七日發同盟】蘇聯邦外務人民委員 리트비노프氏는 十七日午後一時外務人民委員部에外人記者團을 引見하고 蘇聯邦은 獨墺合邦과 췌코슬로바키아의危機에 依하야 釀成된 國際危局에際하야 侵略的行爲阻止의處置를 講究키爲하야 國際會議를召集할것을 左와如히聲明하엿다

獨墺合邦에依하야 歐洲의平和는 完全히 脅威되엿다 波蘭리투니아間의 國境紛爭은 惡化하야 췌코의完全도 危機에瀕하게된 現狀이다 以上情勢에 鑑하야 蘇聯政府는 侵略的行爲를 阻止하야 增大하고잇는 世界大戰의危機를 芟除할目的으로 有效適切한 方策을講究키爲하야 即時 國際會議를 召集하기로決定하고 今日聯盟機構內의 各國政府에對하야 同文通牒으로써 當該國에參加招請狀을 發하게되엿다 平和를 確保함에는 明日으로는 늣는것이다 그러故로 各國將 强大國이 集團的安全保障及平和維持의 目的을 達成함에 最後의 强硬態度를取한다면 今日이라하더라도 늣지는안타 그러나 侵略阻止의 共同行動이 成立되지안는境遇에는 蘇聯邦은 單獨으로 行動할 決意가 잇다 그러데 右國際會議招請에는 獨逸伊國及 日本을包含치안는다

右聲明에對하야 『왜日本을招請치안헛느냐』하는 質問에對하야 리트비노프外務人民委員은『그必要를 認定치안는다』고嘲笑하며 答하엿다 (寫眞은 리트비노프)

招請狀英國에手交

【倫敦十七日發同盟】駐英蘇聯大使마이스키氏는 本國政府의 訓令에基하야 十七日午後 英國外務省을 訪問하고 侵略阻止에關한 蘇聯政府提唱의 國際會議參加招請狀을 手交하엿다

蘇、提案에對한各國態度

英國態度不統一

【倫敦十七日發同盟】蘇聯外務人民委員리트비노프氏가 十七日發表한 國際會議招請案은 英國에對하야 今然突然한 提案으로外務省스폭스만도『事前에조곰도諒解가업섯다』고 答하리만치突然的이다 同會議에는 日獨伊三國이 除外되엿기때문에 其他國家가 蘇聯의招請을受諾한다면 世界는二分되게될것으로 時히 英伊交涉에 目下微妙한進捗을보이고잇는이때 英國이即時 蘇聯의提案을受諾할지어떨지 疑問이라한다 一方 췌코問題에 關하야는 通說의 閣議에서 小壯閣僚가即時 政策을宣明하라고 主張하엿슴에 對하야 長老閣僚는事態가 務著하기까지 靜觀하라고 主張하야 意見이對立되고 西班牙問題로도이對立을 激化시켜 內閣改組의 危機까지 傳하다

米國受諾難色

【華盛頓十七日發同盟】蘇聯政府가 十七日突然 侵略阻止에關한 國際會議를 提唱한것은 米國政府에對하야서도 처음듯는消息이엇는데 消息通의 觀測으로는 米國政府는 蘇聯政府의 招請을受諾할 希望은 甚히 薄弱하다고 보고잇다 國務省은 目下리트비노프氏의 提案을 愼重히 檢討하고잇는데 同國際會議招集案은 結局 軍事同盟과가튼 共同動作으로 誘導하려는것이라하야 如斯한提案은 米國의 傳統的政策에 反한다는 見解를 갓고잇다 但 平和探究에 對하야 個個의 國家와交涉하고 그結果 併行的動作을 實現하려는 希望에對하야서는 米國은 何等反對치안흐리라고한다

佛國官邊은好感

【巴里十七日發同盟】蘇聯政府의 侵略阻止에關한 國際會議開催의提案에對하야 佛國政府官邊에서는 好意的態度로써 마지하야 리트비노프外務人民委員의 提案은 集團安全保障을 根幹으로한 佛國政府의 傳統的外交政策의線에 沿한것으로서 歡迎하고잇다 但 佛國政府當局은 아직 리트비노프委員의 招請狀을 受領하지안헛기때문에 어에對한 論爭을避하고잇다

프랑코軍三次 바로세로나空襲

【바르세로나十七日發同盟】人民戰線軍의首都紛碎의 意氣에 불탄西班牙프랑코軍의航空隊는 十七日午後七時 三次바르세로나를空襲하야 猛烈한爆擊을行하고 死者七十五名 負傷者多數를 내인模樣

蘇消極的態度 리투니아讓步解決

【왈소十六日發同盟】波蘭리투니아國境紛爭事件의 發展에 伴하야 리투니아國內의 不安은漸次增大하여젓스므로 리투니아政府는 目下 英佛兩國政府와의間에 頻繁히 折衝을 行하고잇는데 政界方面의 意見에는 此際 波蘭으로부터의要求가 提示되면 相當한 讓步를 하드라도事件의 圓滿한 解決을 圖하고십다는 希望을 가지고잇다 리투니아가 그가티 解決을 急히하려함은同問題에 對하야 蘇聯政府가 意外에 消極的 態度를 보이고 잇기때문이오 蘇聯政府는 駐蘇리투니아公使자이레이스氏를 通하야 本國政府에 對하야 『今回의 問題에對하야 蘇聯의援助를 期待함은 잘못이다』라고 報告케하고 紛爭에 全然 干涉할意思가 업슴을 明白히하엿다고한다

陸海軍根據地要求 波"리"에依然强硬態度

【왈소十七日發同盟】波蘭、리투니아國境紛爭事件은 依然樂觀을 不許하야 十七日의 波蘭各紙는 모두本問題로 紙面을 차지한狀態이다 右翼反對派는 本問題에對한强硬解決策을 主張하야 리투니아政府는 다음事項을 承認할것이라고 氣勢를올리고잇다

一、리투니아在住波蘭人의安全保障

一、波蘭協定의締結

一、軍事同盟의締結

一、리투니아沿岸의 陸海軍根據地讓與

又크라카우及 로스等의諸都市에서는 리투니아國內에 在住한波蘭人의 解放을要求하는 學生의示威運動이이러나 氣勢를올리고잇다

【倫敦十七日發同盟】波蘭리투니아國境紛爭事件은 마침내重大化할 徵兆가잇서 波蘭政府는 마침내 리투니아政府에對하야 最後通牒을發하엿다하는데 데이리·엑스프레스紙 왈소特電의報道에依하면 波蘭의最後通牒의 內容은 如左하다

一、一九二〇年以來 斷絶한 兩國의正常外交關係의再開

一、리투니아國內에在住한 波蘭少數民族二十萬의安全保障

一、빌나市의波蘭永久歸屬의承認

一、兩國間에正常한 通常關係再開

一、今次事件의損害賠償及責任者의處罰

또 카우나스駐箚의英佛兩國公使는 리투니아政府에對하야 讓步方을極力慫慂하고잇서 리투니아政府의 居中調停으로 蘇波兩國間에交涉이 開始되는것이아닌가고한다

時事解說

히틀러後繼者?

팟시스트國家이나 나치스國家이나를 不問하고 獨裁政治를實施하고잇는 國家에서 가장問題가되고 또同時로하지아니치못할것은 그獨裁者 或은 指導者의 뒤를 繼承할人物이 누구인가하고 궁금히역어는것은 當然한일이다 첫재로 獨逸과가티 所謂指導者原理를 國家의 最高理念으로삼는國家는 이指導者의 後繼者問題는 가장重要한 問題이다 [illegible] 히틀러總統의 百年後에 누가 그後繼者가될가 하고 外交界에 話題가 되엿것이다 [illegible] 헤스이냐? 괴링이냐?

◇

히틀러氏와함께 나치스黨을 今日에이르기까지 길러낸 헤스氏는 그前途로보던지 黨의 關係로보던지 三二年에 黨의 中央政治委員會議長、三三年以來 無任所相으로되여 總統代理를 兼任하여왓던點으로 보아 누구나 헤스氏를 히틀러氏의 後繼者로指目하엿스나 헤스氏는 그力量으로보던지 關係로보던지 政治的手腕에 미치지못한다 [illegible] 昨年以來 四個年計畫을 統轄하는 [illegible] 點을 認定바더 今般獨墺合邦에 히틀러總統이 墺太利에 갈때에도 後事를全部괴링氏에 [illegible] 後繼者는 괴링氏에 도라가는것이 아닌가한다

◇

괴링氏는一八九三年바바리아州로젠하임出生으로 今年四十五歲、그父親은 비스마룩時代의西南阿弗利加總督이엿고、그는 世界大戰當時 步兵大尉로出征하야 有名한 리히트호펜 [illegible] 一九二二年 뮌헨大學에서 歷史와 經濟學을 배웟는데 그當時이미 히틀러氏와는 知己之間이오、또나치스運動에 參加하야 二三年十一月暴動때重傷을입고 國外로 逃亡하엿다 二八年에 代議士에當選、三二年에國會議長 三三年에 內相兼 프로시아首相이되는同時에 獨逸警察의總帥로 共產黨、猶太人排斥에 敏腕을 나다내고 三六年 空軍元帥、今年二月에 元帥로되엿다가 今般에는獨逸首相說까지도傳하는이다。

增稅關係法案 政、民意見不一致

【東京電話同盟】增稅關係諸法案에 關하야는 十六日中에 政民兩黨間에서 最後的折衝을 하고 十七日本會議에 上程할豫定이엿스나 兩黨間에意見이 아직 一致되지못하므로 十七日의 本會議上程은 不可能하게되엿다 그리고 十七日中에兩黨間에 折衝이 못나지못하는 境遇에는十八日의 本會議는 열지아니할豫定이다

總督府追加豫算 總額四百餘萬圓

昭和十三年度 總督府特別會計追加豫算第一號 即增稅와 時局에關한 第一次通過追加豫算으로써 이미報하엿거니와第二次通過豫算이十七日總督府로부터 發表되엿다 第一次追加豫算額 九百三十六萬四千圓에 今回第二次追加豫算四百三十九萬圓을合하면 十三年度追加豫算만도實로一千三百七十五萬四千圓이다 그런데 여기다가 다시十三年度本豫算 五億五百十五萬八千圓을 合하면 五億一千八百九十萬二千圓인데 어것을十二年度豫算額 四億二千二百八十二萬七千圓에 比하면 實로九百六十七萬五千圓의 激增이다 어제 追加豫算 第二號를 費目的으로 細別하면 다음과갓다

昭和十三年度總督府特別會計追加豫算(特第二號)概計

事項	金額
一、恩赦執行費	七〇、〇〇〇圓
一、時局對策諸費	二七六、〇〇〇
一、氣象觀測整備擴充	三二五、〇〇〇
一、氣象通報速達(總額二〇二萬圓三個年繼續)	九〇〇、〇〇〇
一、北支連絡航路補助	一三〇、〇〇〇
一、國境警備充實	七九〇、〇〇〇
一、臨時防空及警備	一五〇、〇〇〇
一、[illegible]	一六八、〇〇〇
一、[illegible]	六〇七、〇〇〇
一、[illegible](會社監督)	一七、〇〇〇
一、物資需給調整	二八二、〇〇〇
一、勞務調查	一三七、〇〇〇
一、外國貿易統計	八七、〇〇〇
一、物資調整及行政擴充	三三〇、〇〇〇
一、外國爲替管理	一二、〇〇〇
一、臨時船舶管理	七、〇〇〇
計	四、三九〇、〇〇〇

上海獨總領事館 墺領事館을接受

【上海十七日發同盟】獨逸의墺太利併合에對하야 支那側은 集團安全保障의權威失墜의 羅左라고보고 憂慮의비치잇서 濃厚한데 獨逸上海總領事館은 昨十六日에 四川路三十三號朝鮮銀行樓上에잇는 墺太利總領事館을接收하엿다

海軍豫算을上程 英海軍次官說明

【倫敦十七日發同盟】一億二千三百七十萬七千磅에 達하는 一九三八ー九年度英國海軍豫算案은十七日午後의 下院에上程되엿는데 海軍次官은 建艦通告拒否問題에 關聯하야 如左히述하얏다

日本政府는 再考한후 世界大海軍國에 伍하야 日本이如何한 態度를取할가를 決定할지도모른다 日本도 海軍條約에 參加할意思는업서도 條約의規定인 制限을 遵守할 保障을 與함에 同意할可能性은充分하잇다 에스카레ー타ー條項發動問題에關하야 最近行한英米佛三國專門家會議에서는 問題는 아직 三國政府間에서考究中으로 英國政府의 意向을發表할時機는 아니라고 생각한다 그러나한번 主力艦의噸數制限超過의必要가 考慮되는境遇 英國의建艦計畫은 充分히 右變更에 堪耐할수잇는것임을 諒解하기바란다 最後로 新嘉坡海軍根據地의『乾渠』의竣工은 現今如何한 事態에直面할지라도 同方面에잇서서의 我海軍의必要는 全然滿足시킬수잇게되엿다

八面鋒

◇比島總督에 相當한 高等辨務官은 東洋情勢에 鑑하야 比島獨立을 無期延長한다고 放送。

◇獨立法을 無視하고 獨立을 無期延期함은 不可라고 퀘손大統領 辯駁。

◇米比間에 一摩擦이 생길것을 豫想。

◇治者는 每樣 口實만 엇스면 自由、解放을 不肯함이 常例。

◇英國의 愛蘭不放도 그例。

◇蘇聯의 우크라이나 不棄도 그例。

◇英國서는 췜벌린首相의 現實妥協外交에 反對하야 베리샤陸相과 少壯四閣僚가 積極外交를進言

◇獨逸서는 墺太利를 合邦하고 波蘭은 리투니아를 威脅하고 西班牙에 췌코에 온갓觸手가 뻐첫는데、

◇伊太利와도 妥協 獨逸과도 會談만 繼續하면 어들것은侮辱、일흘것은 領土。

◇볼드윈、어든等 保守黨을中心한 新內閣說이 擡頭함도 當然。

人事·集會

▲西山明秋氏(同民會常任幹事)新任人事次十八日來社

▲押村陣臣氏(殖銀群山支店長)新任人事次同上

▲藤居謙一氏(殖銀商業金融課長代理)同上

メンソレータム
멘소레ー탐
世界之家庭藥

陽光을바드며
山野의散策에
不時의外傷等
어데다쓸지라도
누구가쓸지라도
실증이안나고
爽快한効果잇는
メンソレータム

特効
살거칠 齒痛 얼어터진대 神經痛 外傷 痔疾 火傷 化粧下 코감기 面刀後 頭痛

價 二十五錢 四十錢 九十錢 一圓八十錢

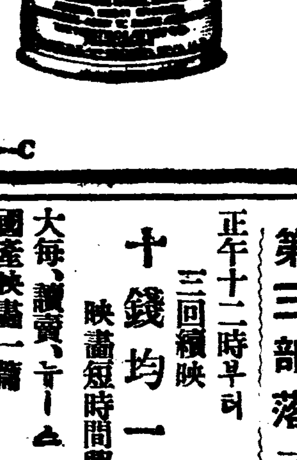

連日 超滿員謝禮
花郞苑 第八回公演
貞操非常線
一日延期
十九日부터
宋影作
山제비 三幕
四方春編 劇 城陽堂 二場

豫告
洪開明作 기다리는사람 三幕
金健作 第三部落 三幕
正午十二時부터 三回續映
映畫短時間興行
十錢均一
大每、讀賣、뉴ー스 國產映畫一篇
團成社

十四萬名卒業生行方?

普校卒業生九萬八千 二割五分이上級校로

一般就職狀況은大體로好績

全朝鮮學窓의今春總決算

소화십이년도 조선내 각학교졸업、취직상황은 십팔일 총독부로부터 발표하얏는데 특히 이상하게 눈에띄우는것은 공립보통학교 졸업생 구만팔천오백사십구명에 상급학교입학자가 겨우 이만사천여백팔십이명 즉 약이할오분밧게 상급학교에 드러가지못하엿는데 공립소학교 졸업생은 일만사천칠백이십삼명에 상급학교 입학자가 일만구백구십칠명으로 상급의 학교입학못한자가 겨우 사분밧게되지안는 그것이다 그리고 또 공립고등녀학교는 졸업생이 일천팔백사십칠명인데 공립여자고등보통학교졸업생은 겨우 사백칠십칠명으로 고등녀학교에 비하야 사분의일 밧게안되는 역현상(逆現狀)이다 하여간 졸업생 수로나 상급학교입학수로나 인구에비하야 모두 극도의 역현상인것만은 부인할수업는사실이다 각학교졸업、취직별의 수짜는 다음과갓다

學校	卒業總數	就職	家事	上級	其他
帝大	一五一	一〇五	二	一〇	三四
官專	三三九	二四八	七	一一	七三
官師	一、三五六	一、三三四	一七	三	二
工校	五三	四三	三	四	三
官立附屬	二二九	一四	三〇	一七六	九
公普	九八、五四九	六、六三三	六、六二四	三、四一八	二一、五〇五
公小	一四、七二三	一、〇二九	三、三三五	一〇、九九七	四六二
私普	四、六六〇	七一六	二、七三〇	一、〇七一	一四三
公中	一、〇〇六	一二八	一一八	四八五	二七五
公高女	一、八三七	二九七	一、一五一	三一九	七〇
公高普	一、一八四	三四五	二五一	四五九	一三九
私高普	八二〇	一四九	二八三	三五八	三〇
公女高	四七七	六九	三二二	九三	三
私女高	六八〇	五一	四一六	二〇四	九
公專	一三一	一〇六	一四		一
私專	五一五	二六二	一四二	三八	七三
其他公立諸校	四、六一一	三、四五四	一、六七七	三五五	一二五
其他私立諸校	一〇、一〇〇	一、三九四	六、〇五八	三、三三一	三三七
卒業生	一四一、四一一人				

試題漏洩端緖는 張本學童이喧傳

合格者發表도못하고學校當局은罔知所措

晋州高普不祥事件續報

【晋州支局特電】진주고등보통학교입학시험문제가 새여나가게한 사건에대하야 지시를 밧고서경남도청학무과로부터 출장(出張)하엿든 재등(齋藤)교장은 학무과원을 데리고 십팔일에 진주로 도라오기로되엿는데 십팔일 오후네시쯤에 재등교장으로부터 학교로걸어온 전화를 드르면 신체검사(身體檢査) 구두시문(口頭試問)을 제하고 지난 십사일과 십오일에시행한 학술시험(學術試驗)은 기일은 미정이지마는 다시 보이기로될모양이다 문제의 인물은 그아동인모교유와 시험문제를 그아동에게 은밀히 진주경찰서에서 조사중이다 발각된단서는 그아동의형이 그교유의담임으로 공부를 하고잇는관계로 그아이의 아버지와 친밀한 사이여서 입학시험문제의전부를 가리처준것을 동무들에게 이야기하엿기때문이라한다 그러고 그학교에서는 교장외 네명의 시험위원이잇는데 문제 인물인모교유는 그위원의한사람이라한다

【晋州支局特電】진주고등보통학교 입학시험합격자 발표기일인 십팔일오전 아홉시에 학교 당국에서는『교무의형편으로 성적발표는 십구일오전아홉시에 하겟다』고 게시하엿다 진주경찰서에서는 만일을념려하야 다수의경관을 사복을입히여서 그학교내외를 경계하고잇섯는데 수백명의부형들과 아동들은 거친스러움을 띄우고 허터저갓다 게시한바와가티 십구일에 발표하게된다면 문제의아동인 백태현(白泰鉉)(一七)군으로부터 서로번차레로 시험문제를 미리알려주엇는지도 알수업스므로 전형하는데 난처한점도잇고 재시험을 보이드라도 사백삼십사명의수험자(受驗者)를 소집하기도 곤난하다고한다 학교당국도 십팔일 오후에 경남학무과의 파원이 진주에왓스므로 전의(詮議)중이라하며 언명을 피하고잇스므로 결국어떠한 처치를취하게될는지 알기어려운데 십구일의 발표는 자못주목되는바이라한다

教諭는嚴重處罰

慶南內務部長談

【釜山支局電話】진주고등보통학교의 입학시험문제가 루설된사건으로 재등교장은 십칠일에급히 경남도청에와서 전말을 보고하고 내무부장 경찰부장 지방과장 시학관(視學官)등이 한자

…에 부산도착하야 진주로갓다 이사건에대하야 내무부장은 다음과가티 말하엿다

진주고등보통학교의 입학시험문제에 새여낸 사건은 불상사로 세상에 대하야미안한 일입니다 진주에가서재고사(再考査)를하게하도록할 생각입니다 문제의아동은 처치하기로되엿스며 모교유는 엄중히처벌할 작정입니다 시험문제새여낸원인은 자세히 말할수업습니다

無理한物價에는 暴利取締를斷行

總動員警備에關한事項도協議

警務課長會議內容

지난십륙일부터 총독부제일회의실에서 개막된 각도경무과장회의는 금십팔일로써 막을다첫는데 이번회의의내용인즉 십륙일 중의원(衆議院)에서 통과된 국가총동원법(國家總動員法)이 조선에 실시되는때 이에대비할경비(警備)와 그실시에 유감이업도록 하자는것을 구체적으로협의한에 이미법령으로 발표된 육군지원병(陸軍志願兵)제도실시에 대하야 여러가지로 운용 안전을 도모하도록 협의하얏다 이번회의에 특히주목되는것은 전시체제하에잇는 조선의 비상시국을 타고폭리가는 최근 악덕적으로 거의탈선 상태인즉 유무업는 조사를하야 불목이한 현상이외에는 폭리취체령을 단행할도 주저할필요가 업는일인즉 이에대하야 철저한 용의가 잇서야한다는것이다

祝入學

第一高普

曹圭光 宋升鉉 白晟鎬 黃圭鍾
文炳相 趙鳳植 薛仁洙 許 權
崔義淳 郭相斗 李京瑞 金洛鎰
姜喆遠 康東鎭 朴鉉濬 玄源昌
李完爾 金貢植 洪性澈 金周文
南圭東 金興元 許 鎬 朴潤均
李熙基 申勝雨 朴乙龍 柳毅鎔
韓萬石 金連洙 金永稷 金暎洙
李廷益 康 憲 李商謨 朱昌魯
金光烈 池允福 崔洛基 李沃基
洪承羲 李益煥 鄭燦永 洪淳九
李漢燮 李兆憲 洪元植 李賢相
朴濟勳 崔鍾韶 吳昌福 張基鍋
桂昌燮 李昇燦 李乙煥 金鍾迪
郭然秀 李炳禹 趙漢英 郭基星
高寧圭 晋洪元 閔栢植 李相吾
金志熙 安埈李 林貞淳 金鐘凰
許成俊 李雄燮 宋在赫 李嚮敏
崔鎔武 金班述 李鴻榮 李明九
李泰燮 金寶榮 李鍾求 李建衡
梁學現 朴貞鉉 姜東錄 李南錫
申洛熙 安在鎬 柳榮俊 李東護
李炳玉 李時永 鄭龍鎬 南昌鉉
尹淳求 朴俊根 金演英 崔洛韶
全泰錫 李承集 李種浩 柳鎭興
金官鉉 全東寶 梁壽植 方得賢
權五敦 崔源一 姜熙載 金基賢
金龍鎬 李種燦 申永俊 沈載九
具本瑞 吳壞根 尹善源 朴承洙
崔英淑 金炯一 沈榮燮 李嘉雨
李基甫 朴淑益 方昌河 尹承麟
田世哲 李喆熙 李晶承 李昇熙
李年雨 沈仁輔 俞炳學 鄭勉秀
李炳澈 鄭炳浩 金亨□ 宋 鎬
李海英 李寧茂 劉三世 金亨豹
趙寶卓 洪春植 李鍾漢 鄭甲秀
趙景濟 崔瑩主 崔昌爀 崔承澤
徐承昊 崔敦煥 尹在悅 金賢錫
吳世珀 李相鶴 成東鎬 李 寬
田容元 趙章熙 韓在熙 權賢澤
朴 鍾 崔尙潤 金承玉 李仁玉
南大熙 金容泰 閔錫泓 李泰煥

第二高普

朴俊秉 孫知然 高俊鎬 金道植
李陞穆 金顯山 趙鵬九 金宗泰
朱永濬 張得昌 李東信 金鍾相
金昉鎬 李永在 文鍾九 李英柱
琴甲鎬 姜潤遠 呂義洙 朴奇元
車和學 李鍾錄 金淑敎 白南一
全命濟 孫大鉉 具本術 金政培
成樂海 鄭然得 金丙鉉 許 發
朴熹榮 蔡亨銘 金哲鎬 鄭基永
宋明義 劉仁常 趙幾衡 蔡大熙 朴泰元
安泳彰 安基浩 安在根 安東洙
安炳甲 尹顯烈 尹錫輔 尹忠善
印在煥 殷東翔 馬運亨 馬鎭泰
王元鎬 韓旭東 韓元熙 韓啓完
韓喆殷 韓漢洙 吉興道 許南駿
許 炳 姜英男 姜昌熙 姜然求
金殷卿 金允中 金英柱 金英寶
金益熙 金海龍 金元鵬 金相鎬
金翰林 金相濟 金寧鍊 金鍾鎬
金壽日 金仁培 金承泰 金相敏
金泰煥 金庭鎬 金東春 金御翼
金得珠 金能烈 金華洙 金□昊
金容中 金洛鎭 金麟起 金和炫
嚴俊浩 玄元柱 玄聖燮 嚴泳鎬
吳潤根 吳範鎬 洪鎭寬 洪誠憙
洪宗善 洪復基 黃錫性 黃鉛東
黃善福 黃泰根 黃鳳周 黃容澤
權泰夏 權毅植 崔 鍵 崔順澤
崔昌模 崔鍾山 崔武容 崔炳彬
蔡熙錫 申東昊 徐庚錫 申英澈
申漢圭 申太湜 沈宇燮 沈相昕
沈鍾燮 辛瑞璜 閔雙一 愼□善
石允洙 宋尙溶 宋俊植 宋在俊
宋時永 孫鍾學 孫相漢 段天培
趙寬熙 趙東洙 趙炳律 張湖哲
趙廷燮 趙址行 趙春根 鄭龍和
張錫漢 張德建 張富植 鄭龍朝
鄭振鎬 鄭鍾杓 鄭蘭獻 田宗治
白應文 表光烈 閔昌弘 閔炳燮
閔丙瑞 文錫植 文興圭 凌鎔源
方海柱 朴寅陽 朴鳳泌 朴海徹
朴基一 朴熙秀 朴世爀 朴海直
朴翰浩 朴敎根 朴榮夏 朴容瓚
李 紹 李運相 李庸浩 李煥修
李漢衡 李宙相 李吉求 李球鉉

善隣商業

李愚平 李璟燮 李鍾燮 李源榮
李元求 李元玉 李源建 李鈞昌
李健浩 李康源 李康周 李弘淳
李恒馥 李錫浩 李昌吾 李鮮珪
李上秀 李鍾皓 李鳳熙 李仁鎬
李正奐 李成模 李曾鎔 李廷毅
李錠九 李得淳 李南默 李錫洙
李佑相 李丙旋 李鳳雨 李鳳淳
柳健浩 柳仁浩 李龍基 崔若修
林春燁 林鍾健 梁斗鎬 林興善
林炳秀 林炳武 林泰源 林天圭
李植榮 李康烈 林右埔 崔命基
蘆谷審 後出男 大宮榊夫 荻野
岡太郞 古谷進道 藤江直 中瀨
木村三郞 田中強之助 河田正夫 阿
比野計三 古河力 矢澤耕作 下
橋英彦 奧川東男 中村金滋 古舘忠雄 高
健 田代譽 大田政明 千明淳 渡邊
渡邊弘之 獨古利雄 岡田武夫 吉
田次 酒次一雄 細川朝治 中本德男 金
錦一 板井茂雄 細川朝治 岩田利雄 足立
勝元 松田安哉 松永尙男 廣何
源 松田秀雄 庄司信彦 大池義
向 宇津田正二 辻 寬 岩本秀雄
荒垣正 廣田二朗 牛島國夫 服部
原義夫 德貝一雄 小林靜人 奥
酒宜 生島一成 小西一雄 森尙
正 吉田庄二 丸山孝吉 山本武
夫 埔 甫 富澤猛 齋藤克己 種
子田義雄 小宮山陽三 重子均一
久保木行男 矢津田忠末 腰永義弘
和田黑 吳宅善 李相烈 趙敦武

高麗人蔘 特典付代理店募集 開城北本町 開城特產貿易社

成東基 成碩基 張善坤 韓昌龍
金尙鎬 辛孝善 宋元一 張成俊
朴夏均 徐誠淳 池英郁 金榮浩
金永殷 李仲衡 朱命元 金榮浩
方正八 朴錫錫 吳永鳳 李景鎬
朴鶴淳 文在德 韓容洙 申基容

槿花女實

崔埼珪 尹鍾重 李英培 姜鶴童
鄭英培 郭鶴根 玄 趙 金正浚
梁在弘 李根五 李載夏 李仲炯
金思範 崔淵基 閔泰完 尹炳秀
孫英洙 金太山 金鍾圭 梁毗承
安永淑
鄭貞媛 鄭貞淑 吳玕煥 尹鷲數
崔貴子 柳華善 柳東仙 李貞淑
李貞淑 吳癸淑 尹癸姬 金順子
洪性朝 石鍾岳 權英子 金洪柱
方孝貞 鄭永媛 李福姒 沈娘姜
李莊玉 許明姬 李英淑 洪貞愛
高貞子 高內卒 宋今順 全松石
李鳳林 崔 蘭 金福姬 方貞姙
張贊基 金鍾玉 李姬玉 金淑子
金甲春 曹貞姬 申癸淳 金榮姬
金東華 尹股愛 盧順姬 梁永愛
金之瑞 洪甲憲 金榮華 李寶男
李海雲 趙京熙 金正姬 金貞愛
申明淳 吳癸男 金癸順 金貞愛
河相殷 鄭貴緩 李景順 張淑煥
李智福 李鎭萬 尹昌姬 金守烈
金順玉 金容中 元明植

殺人嫌疑는薄弱 無免許택시營業綻露

自動車殺人事件眞犯은누구? 本町署서繼續活動

루보=본정서에서는 십륙일밤 대문통(南大門通)자동차살인사건의 유력한용의자로 부내서대문정(西大門町)일정목가구상 현영달(玄榮達)의 자가용『당도선』의운전수 원영한(元永漢)(二〇)과 주인등을 인치하여다가 취조중이라함은 기보한바이지만 취조결과 원영한은 이번 사건과는 관계가업스나 지난 이월십일일부터 자가용차로『택시-』영업을 하고잇섯다는 사실과 그간약일백삼십원을 벌엇스며 이내용을 주인이묵인하엿다는 사실이 판명되엿다한다 또한 본정서에서는 살인자동차의 정체를찾고자 십팔일도계속『당도선』에 주력하고 수사를 하는중이다

거리의暴漢自動車 行悖는去益甚

樂園町서又復傷人逃走

스피-드가도회인의 심정에마저른지 일약도시 교통기관의총아가된 자동차가 그반면에 비참한사고를 만히내는것을 일소해버리랴고 지난이월중에 경기도경찰부에서는 시내각서보안계와타협하야 운전수의 교양강좌를개최한뒤로는 한때교통사고가 적어젓든것도 한때뿐으로 요사이에는 사람을치어노코도시치미를떼고그냥내빼버리는 최악질의 운전수가횡행하야 경찰의신경을 예민케할뿐아니라 시민의가슴을 불안케하는것은 룽탄할바이다 십칠일새벽 시내태평통 큰길우에서 사람을 피투성이로 만들어놋코 다라난운전수가 경찰의맹렬한수사망에 아직 걸리기전에 이번에는 종로서관내에 가튼사고가생겨 여 부내락원정(樂園町)이백삼십팔번지의오한웅 김우에 술이취하야 쓰러저자고잇는 양평(楊平)태생의 리춘봉(李春鳳)(三〇)의 팔뚝과얼굴에상처를입히고 그냥 모르는체하고 다라난자동차가잇서 소관종로서에서는 피해자의 부상정도는 극히경미하나 사람을치고 내빼버린점을 중대시하야 고 시내각서에 수배범인을 엄탐중 이피해자는 부근 정구충병원(鄭求忠病院)의 치료를받은결과 한이틀이면 전치될정도이다

淑明校卒業式

부내숙명(淑明)여자고보에서는 십팔일오전열시부터 동교강당에서 제이십구회졸업식을 거행하엿다 (사진은 졸업식장)

渡船탓든美人 突然躍身投江

勇敢한沙工이救出

십칠일오후여섯시경에 영등포(永登浦)로부터 마포정(麻浦町)으로 건너가는배가 한강(漢江)복판에 다다랏슬때에 배가운데 탓든 손님중에 이십여세의 미모의녀성이 별안간 물속으로 뛰여들어가 자살을 도모하든것을 배사공이 물속으로헤염처들어가서 다행히 생명을구조하여 노코 마포파출소(麻浦派出所)에 신고하여왓슴으로 ◇◇원(金□元)주자가 현장에 가서 조사한결과 이녀자는 시내영등포정(永登浦町)이백오십삼번지사는 청자(淸子)(二二)라는녀자로 소화십일년봄에 시내 대흥정(大興町)이백사십삼번지 박창규(朴昌奎)에게시집가서살든중 부부의새이가 원만치못하야 이삼개월전에 서로헤여진뒤에 자기친가에와서 묵고잇스면서 전남편 박창규(朴昌奎)에게 위자료를 청구하엿스나 마음대로되지안흠으로 세상을비관하고 그가터 투신자살을 하라고한것이라고한다

電飾餘興을改備 今年도夜櫻開催

매년사월중순으로부터 하순에 걸처 공개되며 장안의 한명물이되여잇는 창경원(昌慶苑)야앵(夜櫻)을금년은 여러가지 시국관계로 중지하고만다는 말이 일부에떠돌고잇서 일반부민에게 적지안케섭섭한 늣김을 주고잇섯는데 최근창경원관계자로부터 드른바에의하면 금년은 전식(電飾)과오락시설에다소변경은잇슬것이나 창경원으로서는 이미세상에 널리알린 계획을 세웟스니 야앵을 례년과 가티일반에게 공개하는 것은 물론이다 라고한다 이야앵은 매년삼십여만부민이 동원되며 이에부수하는 향객관계라든지 이기간을 기다리고잇는 관계자들에게 일대페보라고한다 이문제와 기타 여러가지 문제로 도동중이든 창경원장은 십팔일오후 한시삼십오분『아까쯔끼』로 귀경하엿는데 역두에서 다음과가티말하엿다

야앵문제는 지금은 말할수업다 명일상사와의 의론이잇단다음에 말하겟다

練習艦隊羅津入港

고수사령(高須四郞)사령관이인솔한 제국련습함대 팔운(八雲)반수(磐手)량함은 오는이십일오후오시삼십분 라진항(羅津港)에 입항하야 이십사일까지 체류하기로되엿다 체류하는 동안 제반행사일정은 다음과갓다

一、艦內參觀 二十三日午後一時부터 午後四時까 二十四日 午前十時부터 午後三時까지

二、軍樂隊行進及軍樂隊映畵 二十三日及二十四日

三、候補生以上羅北視察見學 二十三日及二十四日

四、下士官兵 羅津上陸 二十三、四兩日午後三時間

仁川名物觀測所 今年內京城으로移轉

금년에 경성으로이전하랴다가 예산의 삭제를당하야 부득이중지하고잇는 인천관측소(仁川觀測所)는 총독부에서 다시추가예산으로 오십만원을 요구하얏든바 십칠만오천원을 또삭제당하고 삼십삼만오천원이 통과되엿다 그리하야 금년중으로 이전공사에 착수할터인데 이와동시에 삼개년계속사업으로 예산부 십만원을가지고 각지요소에 측후소 혹은출장소지소(支所)를설치하야 조선의기상(氣象)관측시설에 완벽을 기하게되엿다

東亞참기름 開城西本町 東亞製油所

朝鮮絹織工場 今日午後出火

方今盛히燃燒中

십팔일오후두시오십분경 부내 숭인정(崇仁町) 일백팔십일번지 조선견직회사(朝鮮絹織會社)공장에서 불이나서 지금 맹렬히 타고잇는중이다 (午後三時半)

初等校長會議

改正規程運用을協議

경기도학무과에서는 다른도에 솔선하야 이십일오전열시부터경기도회의실에서 도내 각공사립초등학교장회의를열고 사월일일부터실시케되는개정교육령에의한소학교규정내용에대하야 당국에서상세히설명한후그수속에관하야 난상토의하기로되엿다 그리고 이회의석상에서 교명개정에관한 각교장의 의견청취도 잇슬것으로 보힌다

官吏養成所卒業式

조선지방관리양성소 졸업식은 십팔일오전십시 총독부제일회의실에서 거행하얏는데 금년졸업생은사십팔명이다

天氣豫報

概況=高氣壓은黃海로부터滿洲南部及本邦西部로퍼지고잇다 그밧게朝鮮은中部以北의西岸이 흐리나 大概는日氣가좃타 滿洲와內地도 一般으로 日氣가좃으나 沿海州에는 低氣壓이잇서 東進하고잇다 樺太 北海道附近은 흐리고 少雨雪이잇다

豫報=今夜는개이고 明日도晴後曇

昨日最高 九度四
同 最低 零下二度三
今朝最低 二度
今日正午 七度三

스포-츠

金君明日來京

레스링選手權을압두고

來廿一日부터 開催될 中央基督敎靑年會體育部主催와 本社後援의 第一回全朝鮮레스링選手權大會를압두고 이大會의 出場選手로 期待되는 金君選手는 十七日에 東京을떠나 明十九日午後三時二十八分 京城驛着列車로來京할터이라한다

立敎팀廿九日東京發

【東京電話同盟】立敎大學팀 비-는 봄방학을 利用하야 早田監督、柿內新主將以下二十餘名이 朝鮮에遠征하기로決定되엿는데 一行은來二十九日午前九時에 東京驛을出發하야 京城에서 三試合(旣報)을行한後 四月十五日頃에 歸京할 豫定이라한다

京城實業野球戰 五月七日에開幕

京城實業野球聯盟에서는 지난 十二日에理事會를열고 五月七日부터 開始하는春季리-그戰에對하야 協議한바이섯는데 席上에서 戰時體制下의『리-그』戰으로서 社會의一般動向에 順應하야 學生軍人小學生의料金에對하야서는다음과가티改正하기로되엿다

一般料金은 普通廿五錢(넷트後面四十錢)은 從來와가트나學生十五錢을 十錢으로 引下하고 다시從來에 區別되지안햇든 小學生料金을 새로히만드러五錢으로하고 軍人은 無料로서 優待하게되엿다

漫謠 王서방戀書 (一二〇〇一) 流行歌 남우심하오 李蘭影 金貞九 오케-레코-드

めつたにない 土地家屋格安賣却 場所 竹添町一丁目三四番地 百四十坪 八十六坪 土地 建物延坪 朝鮮料理店向き新築の藏 (アパートとしても上) 希望の方は電話龍山一四一八番へ

社員招聘 一、京城府內、各地事務所勤務 二、年齡二十五歲以上 希望者は履歷書持參面會日通知 京城府黃金町一丁目 第一生命保險相互會社 京城支部

社員招聘 一、年齡二十五歲以上 二、中等學校卒業程度 希望者履歷書送付 朝鮮支部長 白石一男

別莊 京城府近郊(洗劍亭) 內水落山下 新築山水兼備 有名藥水有 (照會者本社廣告部照會)

朝報案內

百日咳에 小兒用 코데스 東京·大阪 笹岡

桃屋의 フルーツ 實果罐詰 第一等品質 白桃、黃桃 枇杷、西洋梨 各食料品店에잇소 東京 桃屋發賣

松の實 ミルクキャラメル 京城菓子株式會社

恩給 低利即時立替 東京下谷 郵商會

諸鳥獸高價買入 山口屋小動物園 東京下谷入谷二九〇

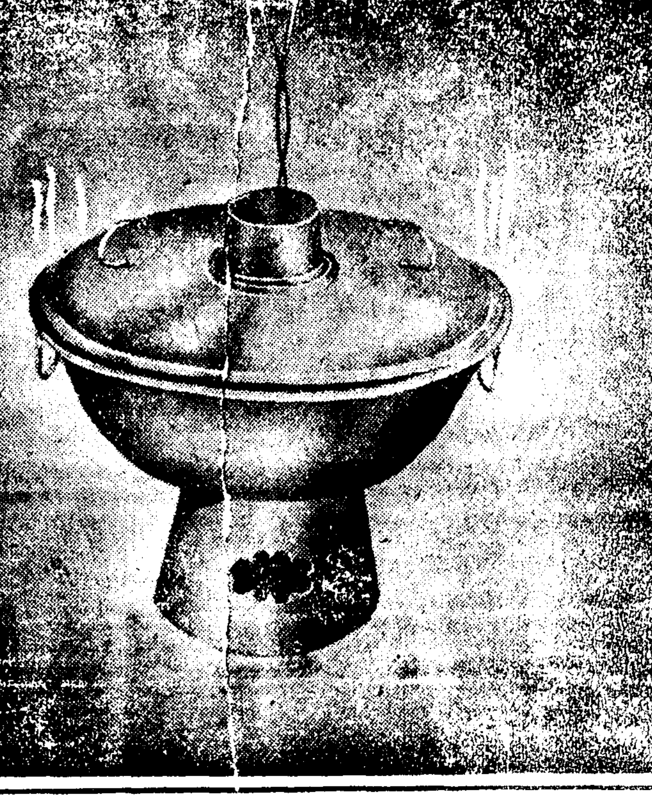

天下一品
飮食을짜게하는것이 醬油가안입니다 맛잇게하는것이 킷고-류의 使命입니다
キッコーウリー醬油
資本金三千萬圓 年産高一……
野田醬油株式會社朝鮮出張所

京畿道知事許可

勿失好機

總賣出 二十五萬四

新春大景品附大特賣

世界無敵의 大強壯劑 只今이 百補丸服用의 最好機!

百補丸

발재봉틀、純金時計줄、소、自轉車等을 거저타게됩니다

● 大補元氣 補血强壯劑로 京鄕各界 貴族名士를비롯하야 滿天下服藥家諸位의 絶大한 賞讚과愛用을밧고잇는 百補丸은 事實! 朝鮮藥業界 有史以來 最高賣上의 超記錄을 突破하고잇슬뿐아니라 百補丸이 天下無敵의 大强壯劑로 世界各國에까지 輸出되는것도 오직 그處方이 神秘하야 누구에게든지 그効力이卓越하고 뚜렷하게나는까닭입니다

過色 過飮 過勞로因한 早老와虛弱엔百補丸以上이 다시업습니다

● 只今 百補丸을 服用하면 藥効도 잘날뿐아니라 一重으로 발재봉틀、純金時計줄、황소、三層자개장、白銅七첩盤床器、自轉車等의 大景品을 타게됩니다 더욱이 空籤은 一口도 無하므로 大景品賞은 누구나 다타게되며 等外賞까지라도 一、二等賞과 對等의價値잇는 珍貴品을 進呈하는 公平한 特別式景品特賣엽니다 이런機會에 効力조흔 百補丸을쓰시요

● **臥柳生心 春意濃厚 只今百補丸을服用하면 効力이倍勝**

男女老少를勿論하고

▲元氣가 不足한분 陽氣가衰弱하는분
▲胃腸이弱하고 口味와食慾이업고 飮食消化가안되는분
▲神經이衰弱하고 記憶力이減退되는분과 肺가弱하고 貧血症여잇는분
▲手足과 下초가冷하고肢節腰痛이잇는분
▲過飮過色人、咳嗽가잇는분、活氣가업고 여위고 早老하는분은 即時 百補丸을 쓰시요 全身五臟六腑를 다 完補합니다

百補丸一劑에景品券두장式 空籤은一口도업시누구나다 大景品을타게된다

朝鮮初有의大景品!

勿驚! 景品만 總額八千九百八十八圓三十錢

特賣規定

五圓다마 大景品이 붓는다

下記 景品附特賣藥品中 어느藥이고 五圓어치 注文마다 大景品券一枚式進呈합니다

▲百補丸一劑注文하시면 景品券二枚 三劑共同注文하시면 一劑無料添呈하는外에 景品券六枚를進呈합니다

特賣期間 自三月一日 至五月末日

當選發表 七月五日後 本紙上에發表함

누구나다타는

大景品種目

特等	一人	足踏裁縫機(발재봉틀)一臺
一等	二人	純金時計줄(男子用 和信製品)一組式
二等	五人	黃牛一頭、三層자개장、十八金腕卷時計、高級大型洋服欌、大型鋼鐵重金庫中一品
三等	二十人	自轉車一臺、純白銅七楪盤床器一式 電氣時計(大型掛壁用)ラヂオ(四球)中一品
四等	二百五十人	卓上時計、緣付體鏡、毛布(요)、家庭用私設電盤一式中一品
五等	三百人	洋傘、世界一週萬年筆中一品
等外	全部	栗谷先生、金玉均先生、靑田先生等의眞筆屛風書畵一組式

●特等으로부터 等外까지 全部當選、空籤은 一口도無함 等外도 全部珍貴賞品

栗谷先生·金玉均先生等의書畵十枚一組式全部進呈

『自力更生』과『鮮滿一如』와同樣으로 オフセット寫眞複寫賞品

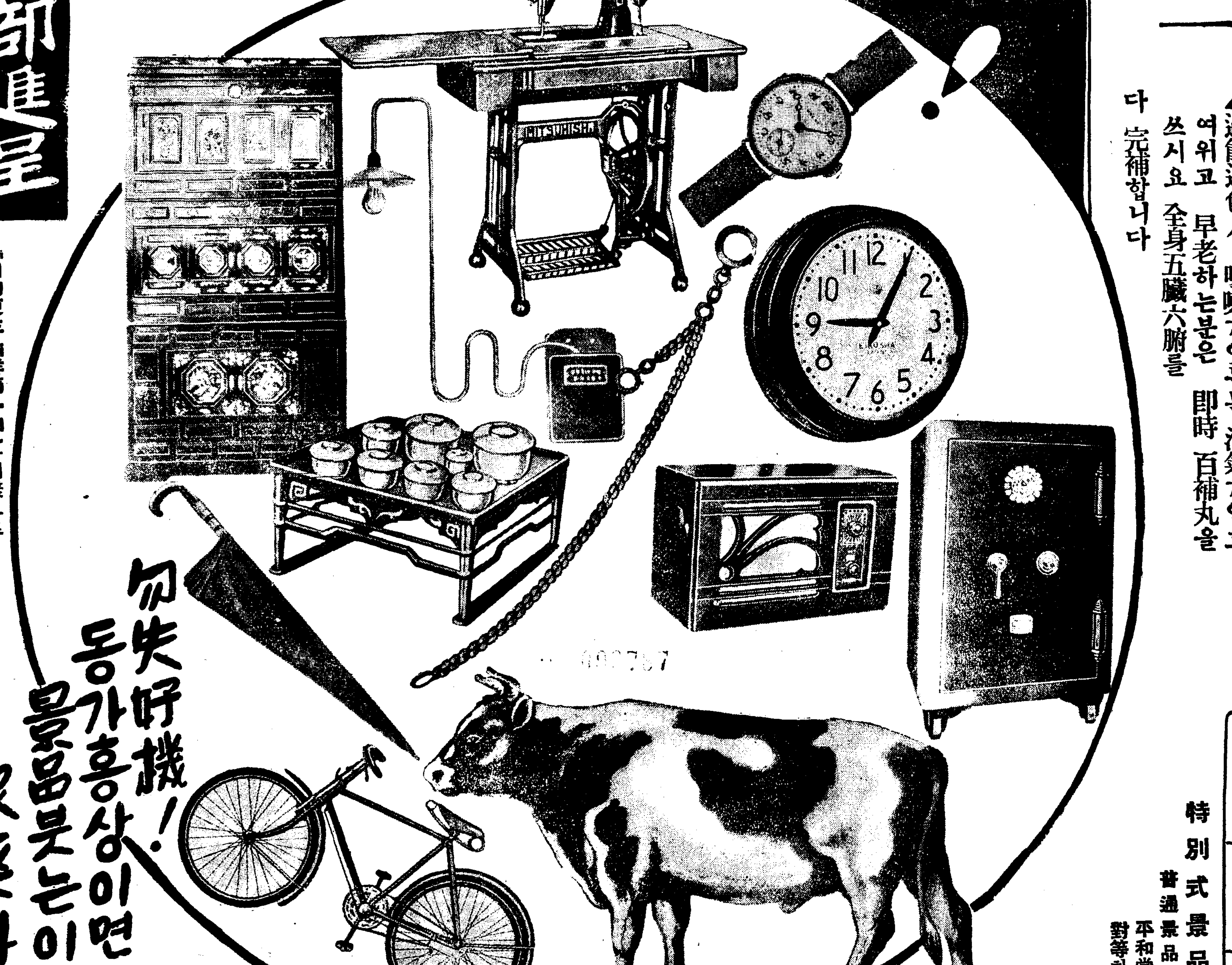

●景品附特賣藥品●

効力絶對優秀한新製品

補陰補陽百補丸	一劑十圓
調經胞胎婦人百補丸	一劑七圓
造血造骨少年百補丸	一劑五圓
六味丸	一劑三圓
六味湯	同 三圓
八味丸	同三圓五十錢
八味湯	同三圓五十錢
鹿茸大補丸	同 九圓
鹿茸大補湯	同 八圓
十全大補丸	同三圓五十錢
十全大補湯	同二圓八十錢
四六丸	同三圓五十錢
四六湯	同三圓五十錢
倍四物丸	同 二圓
倍四物湯	同一圓五十錢
延齡固本丹	一劑七圓
八珍湯	同二圓五十錢
調經種玉丸	同三圓五十錢
調經種玉湯	同二圓五十錢
人參榮養湯	同二圓五十錢
補中益氣湯	同二圓三十錢
却病延壽湯	同二圓五十錢
肥兒丸	同 二圓
肥兒湯	同一圓五十錢
水土丸	同三圓五十錢
水土湯	同 三圓
雙和丸	同 二圓
雙和湯	同一圓五十錢
其他文具登記用紙	

特別式景品
普通景品은 一二等만조흐나 平和堂景品은等外도一二等과 對等한價値賞品을全部進呈

平和堂株式會社藥品部

京城堅志町五 · 振替京城五番 · 電光六三二番 · 三三○番

결과가납부다고 너무책하지말일

그애자신의전힘을발휘식히자 입학시험전후의주의

기억(記憶)이라는것에 대해서 심리학자들은 이러케 말합니다 우리가 무엇하나 기억하려면첫 까지 가지안코 중간에서 멈처 버리는편이 나종까지 머리에남 어잇서 효과가 훨신낫다고 요 이것은 사람이란것은 애어른 할것업시 자기가 마음먹든일목 『목적』을달하고나면 인제더소 용이업스니까 이여 이저버리기 쉬운것이지만 반대로 아직도목 적을달하지못하고잇는것이면 미 련이남어잇서 그런지 언제까지 도 기억에남겨두려는 괴벽한성 질이 잇기때문입니다。가령학교 에서 당해보는시험때일만 생각 해보면 아실것입니다。시험지를 때까지는 잘기억하고 잇든것이 시험이끗나면 말숙하게 이저버 리지안습니까 시험이란『목적』 을 달하기까지는 배운것을 잘 기억하고 잇던것이 목적을달해 버렷스니까 인젠소용업다고 이 저버리는것입니다 이런점으로본 다면 시험제도란것은 학습상 으로는 효과가업다고해도 무방 할것입니다 이박게도 시험제도의 폐해란한두가지가 아닙니다 우 선방망이질 소김수란것이 잇 지요 소학생때라면 몰라도 중 학생정도만되고보면 시험이라는 것이솟더무거운 짐이될뿐만아니 라 시험을 그다지 가치잇는물건 이라고 생각지안코 시험이라는 것을 우습게보게되기때문에 자 연소김수에손을대게되기 쉬운것 입니다。소김수는 공부가 너무 부족해서낙제나면하려고 하는애 들도 잇기는하겟지만 대개는 선 생의눈을속여가면서 시험을파스 해본다는것이 퍽이나 유쾌하고도 장한듯이 생각되기때문입니다。

이상은 소김수에대한 이야기 지만 시험통과에대해서본다면 학교에따라 시험결과 즉성적을 학생에게 발표하지안는 학교가 잇습니다마는 이것은 반드시조 흔방법이라고는 못할것입니다 시 험결과를 발표해서 나쁜성적을 입리학생으로 하여곰 뉘우치게 해서 다음에는 조흔성적을 엇 도록 인도해주는 편이나흘껏입니 다。하지만 흔너머 도수가 지 나처도 문제입니다 이때문에도 리어성적에만 와카서신이 솟리 게된다던지하면 문제입니다。경 쟁심만 부도두어주는 셈이되여 서배우고 알기위해 공부하는게 아니라 경쟁때문에 공부를하게 될염려가 만습니다。그때문에성 적이 좀쑥쑥올러만 간다면도흘라 도흔때러나진다면 자연자기실력 에대해서 의심을 품게될뿐만아 니라 낙심이생겨져서 필경은압 길에대한 자신과 희망을 이저 버리게되는수가 적지안습니다。

하지만 시험의 조흔점도 만 치요 첫째교실에서 배운것을정 리해서 다시한번 기억에 너허 주도록 한다는것은 시험의조흔 점이고요 또 어려운일을 당할 때에 이것과용감하게싸우고 견 디는힘을 부도주어주는 한방책 음은 시험의 조흔점입니다

자유주의의교육에서는 어린이의 자유를 존중하기때문에 아이들 이 하고시퍼하는 방면에 자유 로 발전할수잇도록만 선생은그 저 도아만주면 고만이라고들합 니다마는 어린이라는것은 아무 리 조흔 환경에서 자라낫서도 나이를 먹어가면 자연 여러가 지의 어려운경우에 부디칠때가 만흔법인데 이럴때에 곤란을바 차고 이기여나아갈만한 용기와 힘을 미리부터 길러주지안흐면 훌륭한 사회인으로 성공하기가 어렵습니다。이런의미에서 보아 서 어릴적부터 시험이라는 기 회를 통해서 어린이들을 훈련 해나간다는것은 퍽 의미잇는일 일것입니다。

이러케 시험제도에는 단점도잇 지만 장점도 잇스니까 더퍼노코 비난할것은 못됩니다。그러기때 문에 현재 우리네학교에서도시 험보고해야 입학시키고진급시키 는 시험제도를 쓰게되는것입니 다 하여튼 제도가이러케되여잇 는이상은 누구나 시험은보아야 하니 귀여운자식을가진 부모님 들은 근심과걱정이 자질날이업 는것도 무리가아닙니다。더욱이 나 요즘은 입학편진급의 시기 인지라 부모되시는분은 귀여운 어린이들의 시험공부에 특별히 주의해야합니다。공부하는아이가 공부에지처 몸이피곤해보일때면 곳 자리에 눕게해서 일찍자 도록한다던지 맛나고 영양만흔 음식물을 되도록만히 취하도록 주서야합니다。도시험중이라고해 서 책만보게말고 늘 적당하운 동만은 시키도록해야합니다。시 험때라고 일부러 집안일도시키 지안코 아침부터 밤중까지 책 만읽도록 내버려둔다든지 흔은 여페지켜안저서 공부를더하라고 꾸짓는다든지 해서는 안됩니다 도공부를 잘안한다고 가정교사 만두면 만사가 펴는줄만 아는 부모님네도 잇는모양인데 조흔 점보담도 도리어 언짠흔 점이 더 만타는것을 잇지마시오。가 정교사를 두면 흔성적이 올러 가는수도 엇지는 안켓지만 대 개는 일시적일뿐이고 결국 어 린이의 의뢰심만 자라도록만드 는수가 적지안허 신통한 효과 가 업는대신에 어린이의 장래 에 중대한화근을 남겨주는결과 에떠러지기 쉽습니다。

그리고 일단시험을 치른다음에 는 치르고난 성적이 조치못한 경우가 잇더라도 부모되시는분 은 될수록 어린이를 위로해주 고 힘이되여주도록 힘써야합니 다。성적이 나쁘다고 부모네가 먼저 실망한다던지 흔꾸짓는다 던지해서는 안됩니다。닥자긋 자로 아이만 잘못햇다고 꾸짓 기만하면 아이는 점점 더자신 을잃어 인생의 낙오자가되는수 박게는업습니다。귀여운내자식일 텐데 이러케되여서야 가슴아픈 일이아닙니까。

잘간수합시다

털외투、털목도리

손질과간수를잘만하면 일년갈것이오년가요

요새 날세가차저다가 다 시풀려서 완연히 봄기운이 납니다 털목도리나 외투가 보기만해도 묵직하고 갑갑 해젓습니다 금년부터는 값 비산모피나 순털로짠 오ー 바나 코ー트는 다시사기어 렵게되엿습니다 그런까닭에 각가정에서는 특별히 이런 소중품은 잘손질해두어야될 니다

모피물(毛皮物)

부인들이 쓰시는 털목도 리 남자들이입으시는 털대 외투가튼것이 넘우만히더러 워지섯거든 전문하는 세탁 집에 맥기는게 상책이지만 조금더럽혀젓거든 바람잘통 하고 해잘드는곳에 바래가 지고 가는대막대기가튼것으 로 몬지를떨립니다 그리고속 에배힌먼지는 브라시로떨고 그다음 연한손질을합니다。 모피는 휘발유나 솔기나 내리쪼이는 광선이 제일금 물이니까 주의하서야됩니다 모피는 대개가 한대지방에 서 생산하기때문에 열을가 하면 털이솟어올고 윤채가 업서지니깐 털외투를 다림 질할때는 헌겁을펴노코 대 리서야합니다。

그리고 간지한실대는외 투소매나 목에달린털은 따 루떼여내서 얇은종이에싸서 나프타린、장뇌(樟腦) 등을 직접닿지안토록 너허가지고 다시 두터운종 이에싸서 의장속에 너허두 십시요

외투

나타나 두터운 나사로맨 든 외투는 한해겨울만 입 으면 몹시 더렴을 타고몬 지가 끼이니까 박게 걸어 노코 몬지를 말끔이 털뒤 에는 다시 풀고루 솔질합 니다 그리고 군대 때무 든데는 『벤진』으로 딱고 단추나 실밥이 터진데는 다 고처달고 되매여둡니다 대 리질할때는 따스한 물을대 야에담어가지고 수건을 주 겨서 깨끗이 씻쳐낸후 수 건을 꼭짜가지고 대림질해 서 잘펼려구겨지지 안토록 착곡착곡개켜서 종이상자속 에 한입식너허두십시요 그 리고 나프타린은 반드시얄 분종이에싸서 너허두서야합 니다

순털로짠양말

경제적으로신는법

순털로짠양말은 신어도처 지거나 주름잡히거나 하는 일이업서서 매우 조흡니다 게다가 손질만잘하면 오래 신을수 잇습니다。

요새 무명이나 비단으로 짠는양말에도 될수잇는대로 털을너허서 신기에 부드러 운 여러가지 조흔기 만키 는하지만 암만해도 털양말 만큼은 못합니다。한가지걱 정은 털양말로 빨래를 잘 못하면 못신게되는것입니다 그래서 위선 털양말을 사 시거든 신으시기전에 반드 시 빨래하실일 신기시작하 면 날마다 빨래를해서 때 무든대로 두어서는 안됩니 다 그리고 비누는 조흔것 을쓰시고 비누물이 배지

우리차지

오빠졸업식

오늘 밤만자면
오빠졸업 이예요
엄마 나두 새옷 입구
오빠 학교로 구경갈테
야우리 오빠가 우등해
서상을 탄다나
그럼 내게 그상을준댓
서그게 무슨 상일까。

(공주사립박경전)

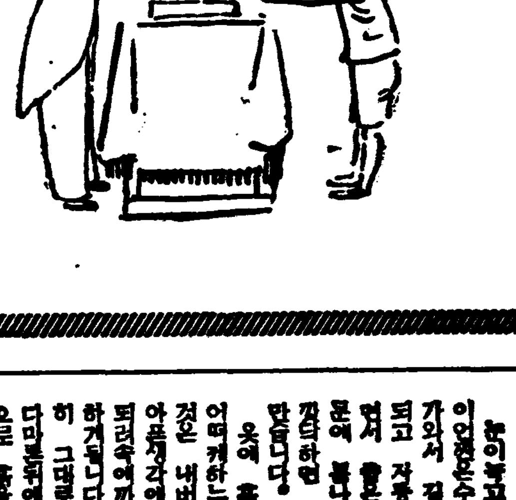

알는사람간호잘하는법

主婦看護讀本

××× 병원에서도별것업스니 이만것은아라두십시요 ×××

⑦ 女醫 李聖淑

병자의입을옷

병자의옷은 땀、기타배설물로 말미아마 몹시 더럽기쉬우니 까 가끔 새것으로 바꾸어야할 것입니다 미신으로 앓는사람의 옷은 바꾸어서는 안된다고하는 말도 잇스나 이것은 전연터근 거업는 말입니다。

병실안이 일정한 온도를 가지 고잇스면 특별히 두꺼운옷이아 니라도조흐며 오히려 너무두꺼 우면 병자의위치를 바꾼다든지 또는 의사가 진찰할때에 불편 할뿐입니다 겨울철이거든『타 올』로짓은것이거나 흔은융으로 만든 소매가넓직하고 벗기에편 리한것을 선택하십시오。

병실은 먼저청결하여야할것입 니다 그리고일정한 온도를가지는 동시에 일정한습도가필요합니다 보통온돌방으로는 따뜻하게하면 몹시 건조하여 더욱이 호흡기병을앓는 사람에게는 해가만흔고로 화로 불을 끄려서 김을나게한다든지또 는 뜨거운물에 짠수건을 거러 두는것이 조흡니다 대개는병실 에 광선이 잘 치는것이 조흐 나 병에따라서는 오히려 어둠 컴컴한 것이 조흔때도 잇스니 의사의지도를 밧는것이조흡니다 또한 사람의출입을 적게하야 병 실을 조용하게 한다는것은 알 른사람의 마음을 평화롭게하여 병중의경과를 호전시키는데 만 흔효용이되는것입니다。

나드리옷에 튄흙

눈이녹고 어름이녹아 질 어질수는수도업지만 궂진비 가와서 질바닥이 물렁물렁하게 되고 자동차가 진흙을튀겨 가며서 흙탕물을 튀기기 때 문에 봄나드리 외출할때에도 깨끗하면 수난을당하는수가 만습니다。

옷에 흙이튀엇을경우에는 어떠케하느냐……바로옷에흙 이 튄것은 내버려두어야지 마음 아푼생각에 금방문질러서는 되려속에까지 배여 떼고야 하게됩니다。그러므로 가만 히 그대로 내버려두엇다가 다마른뒤에 이수시게가튼것 으로 흙을떨고 그뒤에 찬 찬히 솔로털도록 합니다。 『호라네루』에 중조수(重 曹水ー먹는소ー다를 물에탄 것)를축여 여러번 그자리를 훔치고 그런뒤에는 맑은물 에수건을 축여서 또훔치랍 리면 깨끗해집니다

中篇小說

女人命令【72】

李善熙作 崔根培畵

외쪽길(二)

숙채가 이섬으로 온 내력을 아는사람은 하나도업섯다。처음 여기 왓을때 이섬의 각구진사 내녀석들이 놀려대기도하고 여 편네들은 까닭업시 적의와 조 롱을 가지고 숙채를 흘금 흘 금 피하기도하드니 지금에야저 들과 한집안식구처럼 친해지니 다시 숙채의 본색을 의심하거 나캐볼을 까다롭고 못된인간은 이섬에 업섯다。

숙채도 아무일업는듯이 처음 에들어선 조앙들네 사랑방에잇 서서 조밥파된장을 너코 끄린 미역국을 잘먹엇다。

다만지금 숙채가 유하고잇는 방이 구년전『유원』이가 병치 료하느라고 와잇든 방이여서때 로숙채를 슬프게햇다 더구나이 런섬이까닭에 잇승직도한 구년 전 유원이가 유원이의 필적이 잇는 종이 부스레기로 해여진 천정을 기운것이 이날 입때까 지 남어잇서 이제숙채의 눈에다 시 띄이게되는것등 마음 언짠 흔 일이 만햇스나 이것은 숙 채가 더말할것업다。

숙채가 이러케 유원이 잇든 방에서 벌써 다섯달동안이나잇 섯스나 그가 이방속에서 무엇 을 생각하는지 아무도 아는이 가업섯다。

세월이 흐르면 모든것은 다 이저버리게 마련이나 또 다이 저버리는것은 아니다。이섬의가 지가지—숙채의 눈이 유원이 의 기억을 불러내나 그것이숙 채가 이섬에 온 목적의 전부 는 아닐것이다。

숙채는 어제 홍합조개를 까 노라고 옷을 더렵혀기때문에오 늘은 새옷을 가라입고 스적스 적 마을 가운데로 거닐다가이 섬에 단하나뿐인 우물가에 가 섯다。

한손으로 우물틀을 집고 드 려다보니 파히 깁지안흔 우물 안은 모두 돌맹이로 차하롯 는데 그돌틈에는 푸른 이스기 가 두껍게 입혀여잇섯다。

숙채는 이우물물을 흰 사기 대접에 떠보면 비치 몹시 누 르고 물맛이 거귀 찝찝 해서 고약하든것을 기억한다。서울서 유원이를 마지막 만낫슬때 그 도 이우물의 물맛을 생각한다 라고햇다。그것은 그들이 처음으 로 이섬에서 만낫슬때 숙채가 물을 먹겟다고해서 유원이가 ? 집에가서 사기대접을 어더다가 물을 떠먹든때 물맛을 기억한 다。그때로부터 지금은 구년후— 그리고 서울서 유원이가 마지 막 이물맛을 생각한다고 하든 때부터는 육년후다。

그러한테 지금 숙채가 예나 다름업시 물까지와 조개껍질이 허여케 싸혀잇는 이우물가에와 서 아무러치도 안케 서잇스니 대체사람의 마음이란 어떠케돼 먹은건지 숙채스스로도 몰랏다。

숙채는 우물들에 걸터안저서 바다를 보다 오늘 바다는 몹 시희고 조용하야 그저 가락지 가리 가는물결이 붉은으로 탈 러들뿐이다。

『엄마 엄마』

깜짝 놀라보니 방에다 재여 둔 애기가 어미를 차저나와다。 이애기는 세상에나서 녀달만에 아버지를 여이고 이제 어미품 에서 이만치 잣앗다。

숙채는 애기를 안엇다。지금 숙채에게잇서서는 세상만은 이 애기ー자기아들이 가장조흔 말 벗이엿다。

어미로써 숙채는 다른 모든 어미와 마차가지다。만일 조금 이라도 다른점이 잇다면 그것세 상에 썩 희귀한일로 첫째하느님 의 실수요 세상만물이 창조될 때부터 오늘날에 이르기까지세 번까지는 업슬 예외(例外)일것이 다。통은 숙채가 해필그러케희 귀한 예외에 들이는 만무해서 보통 여러 어머와가티 제자식 을 극진히 사랑하는것은물론이다。

숙채는 애기를안고 밥먹구며 러가지곳빼지는 모래사장을 거 처바다로 나간다。바다로 나가 는 길에는 조고마한 언덕이잇 고 그언덕엔 몽당솔바치 잇는 데 소나무들은 소금을 안은해 풍에시달려지수리가 들고 뇌라 코까진게 자라지못한다。

숙채는 언제나 이 바다와마 을 사이에잇는 언덕을 지나려 면 멀건 대낮이건만 무섭고등 허리가 옷숙햇다。그것은 그언 제 여므로 이동네 대대로 내 려오는 무덤들이잇서 게가바로 묘지인 까닭이다。

쏴ー쏴ー바람이 몽당솔밧사이 로 지나가고 모래가 흘러내린 무덤들우에 잔솔들은 머리를맛 부딧는다。

『다들 어디갓서?』

숙채는 언덕에 올라서서 아 침부터『거』잡이를 나간 마을 여편네들을 찾노라고 목을길게 빼들고 바다를 내다봣다。

가정과위생

첫봄!나무싹돗듯이생기는 부인병을이러케근치시켜버립시다

첫봄바람이부는요새에다음 과가튼 부인병의증세로 고 통을밧고 계시지 안습니가 몸전신이 놋근하고 두통이나며 팔다리와 허리와 아래배가 땡기며 쑤시고 아푸며몸 서리칠만큼 악취나는『대하증』이 흐를것입 니다。

이런증세는 어째 생기느냐하면 반듯이부 인병때문에 그런것이니 하로바삐 병회근을뽑아 피시사 중한이되시기전에 근치시켜주십시요。 그러면 그병회근은 어느곳이냐하면 자궁 속이나 주변이 자궁속에 드러가서 그곳 에서 활동하고잇는때문에 여러분이 깨닷는 증세를 몸전신에 이르키고잇습니다。그러 므로 속히 병고에서 버서나시라면 반듯이 자궁속에잇는병균을 죽여야만됩니다。 그런데도 불구하고 흔이 재래의 습관을 조차약을장복하시고 계시나 결국

內服藥으로는 낫지안는다

어째 그러냐하면 자궁속에서 흔집을만들 고진무르게하고잇는 병균을 먹는약ー즉배속 을지내가지고 오줌에 섯겨서그곳에 작용하 는약으로 병균이 죽기에는 너무도 어렵나 계강하며 흔히도 그대문에 부인병회근으로 말미아마생기는 부속증세는 개이게하는수가 잇다하드래도 근치는절대로못됩니다。

이것은 이미 여러분이 경험하고 계신바 로도 똑똑히 증명되고잇지안습니까? 그러면 어떠케하면 속히나을수가 잇느냐 하면 반드시 專門病院에가서서 專門醫師의 진찰을바드시든가 또는 유명한病院에서 쓰 는약으로써 가정에서도 똑가튼 효과를 엇 는약이면 조흡니다。

물론 이때까지에도 먹는약이 부인병을 못 곳친다해서 민간에 직접 병회근에 치료하는 약이 다소간 나와잇습니다마는 직접大病院 에서 쓰는약이아니엿든만큼 일장일단의폐단 이 만햇든것입니다。

위험한거문빛나는약

이나 또는 악한개를가지고 병회근을쓰게하 는외용약등의 폐해는 이로세일수도업시만햇습 니다 또한 거문물이 흘러 진옷을 더럽히 며 흔은 국부근처에까지 흘러진물은계해서 실옷을 밧어와졋스나『帝大病院서쓰는와세돈 球』가 만드러 제공되기때문에 그러한염려가 모 두업서젓습니다『와세돈球』는 깨끗한 미라 벙옷는약으로 조금도 흘러나오는 법이업고 곳녹아서 약기운이병회근파 몸전신에 퍼저 서가정에서도 손쉽게 단시일에 근치되어버 리는약입니다。

전문의사의립장에서

자신잇게권하는 부인병자택치료약

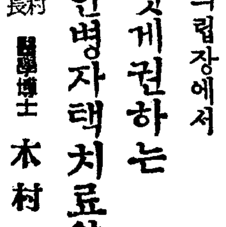

東京木村病院長 醫學博士 木村仁

우리나라도 다른나라에 지지안흘만한 수만흔 부 인병환자를가지고잇스나 그수가 점점 느러가는지 방이잇슴은 의학게에서 늘유감으로 역이는바입니 다。그원인으로서는 부인병을 그리대소롭게 생각 하시지안는데서 병에걸린즉시에 곳 病院에가서서 진찰을밧지안는데잇섯스니 혹시 깨닷는다하시드래 도 內診ー즉 살펴봄을 보이시기를 붓그려워하서 서 또는 고통이 불편한곳에 사시는원인으로 진 찰을 밧지못하시고 보통민간에서 팔리우고 잇는 소위의『부인병약』을 사서서 치료를하시엿스나 병세는 조금도 낫지를안코 드디여 만성고질로만 들어가지고 비로소 病院을차저오시는분이 만흠은 참으로 딱한노릇입니다。그것은 보통민간에서 팔 리고잇는 부인병약에는 뚜렷당한약이 드문까닭이 엿으니 그런종류의 약은 유명한 병원에서 쓰고 잇지 안는것으로도 그런종류약의 효력을 여러분 께서는 어실줄잇습니다。더구나 전문가의 립장으 로서는 절대로 권하지못할약인까닭이니 여러분이 이미 실지경험하신바와가티 수만흔 먹는부인병약 대려먹는약、올려먹는약、가루약、환약、흔은 국부 에넛는약이라도 거문빛나는약、악한개를가지고잇 칠이쓰게한것는약、약을 국부에너허도 다녹지안코 찌꺼이가 나오는약등은 여러분께 만족할만한 효 과를 주지안코잇는것이엿습니다。

그러므로 부인병의 자택치료를 의학계에서는 권 하지안흘수는바이엿스나 이제는 그러한데가 업게되엿 습니다。즉현재 각지의 帝國大學病院、赤十字病 院、府、市立病院、유명한병원에서 매일 수만흔부 인병환자를 구원하고잇는 부인병 근치약『와세돈 球』가 대영단으로 이제야 민간에 제공되게되엿 문입니다。이것이야말로 일반부인병 자택치료환자 게는 물론이요 국민건강의립장으로 보아도 일대 경사라고 아니할수업습니다。

즉전문가가 안심하고 자택치료약으로 권할수 잇 는약이오며 더구나 일반가정에서도 유명한병원치 료와 똑가튼 치료가 되는때문이오니 부인병으로 서 고통을 밧고계신 조선부인께서는 하로바삐 병원치료을 바드시든가 흔은『와세돈球』로치료 하시사 건강에 넘치는행복을 속히 어어주시기바 랍니다。

帝大病院서쓰는 와세돈球

『와세돈』球는깨끗한 미라벙옷는 팔량팔팔한의이니약한개를 부속에너코 주무시면 조금도이 상한기분을 주지안코약효가속아 서병회근에 직접작용하야 부인 병을 곳낫게만들며 약기운이몸 전신에퍼저서 자궁속에잇는병균 때문에 생긴모든증세를 낫게하 는약입니다。

◇……◇ 요새에 ◇……◇

치우줌을지 닷시면손 발이차고 아래배와 허리가쑤시 고땡기며아푸든가 냉증이흐르는분 국부가주시고 가려우며 오줌이 자즌분 부부화합에 자미를모르 시며『아해』를못낫는분은 조금 도주저마시고『와세돈球』로치료 하시사 근치의기쁨을 어더주시 기바랍니다。

약가는 ◇……◇ 十二日分…一圓二十錢 廿四日分…二圓卅錢、卅六日分… 三圓四十錢이오나 본보애독자의 게는 병세질문에친절히 최선의 방법을 알려워드리며 우표삼십 전선송하시면 남어지송료를 부 담하고 대금인환으로도 송약해 드립니다。

東京市芝區通新町十三ノ一 總代理店 合名會社 河原商店 (振替東京三五〇一九)

日東製藥合名會社製造

통지하시는데로 조선문으로된
木村・河兩博士著『女性의新生理學』
이라는귀중한책을거저드립니다

京城第一高普入學試驗問題

國語科題

(普通學校國語讀本ニヨルモノ)

(其ノ一)(綴方ト共ニ六十分)

一、次ノ文ヲ讀ンデ後ノ(1)(2)(3)(4)ノ問ニ答ヘナサイ。

鐘の響けを破つて、あけの鐘が殷殷と鳴り響く。じつと耳を澄まして聞いてゐた突堂和尚は、つと起つて侍僧を呼び鐘つく者が誰であるかを確めさせた。するとそれは思ひがけずも新參の僧であつた。和尚は早速これを膝下に招いて、

『今朝の鐘は如何なる心持でついたか。』

と尋ねられた。

『別にこれといふ心持もなくたゞ鐘をついたばかりでございます。』

『いや、さうではあるまい。何か心に念じてゐたであらう鐘をつくならさうありたい。誠に貴い響であつたぞ。』

『もつたいなう存じます。申し上げる程の事でもございますまいが、國許の師匠が鐘つかば鐘を佛と心得て、それにそふだけの慎みを忘れてはならぬと常常戒めて下さいました。その師のお言葉を思浮かべて、鐘を佛と敬ひ、禮拜しつゝついたばかりでございます。』

和尚はしみじみと其の心掛を賞して、

『終生、萬事に處して今朝の心を忘るなよ。』

と戒められた。此の僧こそは近代の高僧森田悟由大禪師であつた。

(1)『別にこれといふ心持もなく』トハドンナ意味デスカ。
(2)『それにそふだけ』ノ『それ』ハ何ヲ指シテキマスカ。
(3)『常常戒めて下さいました』トハ誰ガ誰ヲ戒メタノデスカ
(4)『戒められた』ノハ誰デスカ

二、左ノ文中ノ漢字ノ右ワキニ讀假名ヲツケナサイ。

私は、始めて朝宮の大前に立つた時の敬虔な心を未だに忘れることが出來ない。それは十餘年前の菊花かをる秋の一日であつた。早朝家を出て、光化門通を南に朝宮へ向かつた。空は高く晴渡り、正面に聳える南山の松の間からは、白い鳥居が神神しく拜された

(其ノ二)(時間六十分)

一、次ノ御製ヲ拜讀シテ後ノ(1)(2)(3)(4)ノ問ニ答ヘナサイ

淺緑すみわたりたる大空のひろきをおのが心ともがな

(1)『淺緑』トハドンナ意味デスカ、コヽデハ何ノ色ヲ指シテキマスカ。
(2)『すみわたりたる大空』トハドンナ意味デスカ。
(3)『心ともがな』トハドンナ意味デスカ。
(4) コノ御製ヲ拜讀シテドンナニ感ジマスカ。

二、次ノ文中ノ――ヲヒイタトコロノ意味ヲ書キナサイ。

(1) 其の中に誰言ふとなく、(イ)あれは山師坊主で、あのやうなまねをして、(ロ)人をろうらくするのであらうといふ噂が立つた。さうして(ハ)陰に陽に仕事のじやまをする者も少くなかつた。しかし僧はたゞ(ニ)默々としてのみを振るつてゐた。

(2) さびしい(イ)山道をたどること凡そ三時間で、やうやう縣大峰の麗の牧場に着いた。(ロ)日はとつぷり暮れて、立並ぶ羊舍の屋根が、(ハ)夕闇の中にほの白く浮んでゐた。

主任の柳田さんに迎へられて(ニ)事務所の一室にくつろいた。夕食には思ひがけぬ羊肉の御馳走に、(ホ)舌鼓を打つた。牛肉よりやはらかで(ヘ)脂が輕い。

三、次ノ漢字ノ右ワキニ讀假名ヲツケナサイ。

校正刷 御無事 前途 看板 安否 行儀 質屋 吹雪 氣配 子供心 心遣ひ 身代り 試みる 連なる 障く

四、次ノ文中、片假名ノトコロヲ漢字デ( )ノ中ニ書キナサイ。

(1) 長蛇の如き我がレンタイ( )は、ネツセイ( )なる國民のバンザイ( )の聲に送られて、イサ( )ましくゼンシン( )した。
(2) 其の西の果近く、三千年の永き歴史にカザ( )られて、シツ( )かに横たはれるは我が大日本帝國なり。我等賢き心と大なるノゾミ( )とを持ちて、ウナバラ( )遠く乘出し、テンヨ( )のタカラ( )を此の手にサグ( )らん。

國語科問題

(尋常小學國語讀本ニヨルモノ)

(其ノ一)(綴方ト共ニ六十分)

一、左ノ文ヲ讀ンデ、後ノ(イ)(ロ)(ハ)(ニ)(ホ)ノ問ニ答ヘナサイ。

論語は、曾參と有若との門人等が孔子及び其の高弟の言行を集錄したるものにして最もよく此の大聖の面目をうかゞふを得べし。今此の書により て其の一端を述べん。

(イ) 論語ヲ集錄シタ人ハ誰デスカ。
(ロ) 論語ノ中ニハドンナ事ガ書イテアリマスカ。
(ハ)『面目をうかゞふ』トハドンナ意味デスカ。
(ニ)『此の書』トハ何ヲ指シマスカ。
(ホ)『其の一端』トハドンナ意味デスカ。

二、左ノ文中ノ漢字ノ右ワキニ讀假名ヲツケナサイ。

雪白の地に紅の丸をゑがける我が國の國旗は、最もよく我が國號にかなひ、皇威の發揚國運の隆昌さながら旭日昇天の勢あるを思はしむ。更に思へば、白地は我が國民の純正潔白なる性質を示し、日の丸は熱烈燃ゆるが如き愛國の至誠を表ものともいふべきか。

(其ノ二)(六十分)

一、次ノ御製ヲ拜讀シテ後ノ(1)(2)(3)(4)ノ問ニ答ヘナサイ

淺緑すみわたりたる大空のひろきをおのが心ともがな

(1)『淺緑』トハドンナ意味デスカ、コヽデハ何ノ色ヲ指シテキマスカ。
(2)『すみわたりたる大空』トハドンナ意味デスカ。
(3)『心ともがな』トハドンナ意味デスカ。
(4) コノ御製ヲ拜讀シテドンナニ感ジマスカ。

二、次ノ文中ノ――ヲヒイタトコロノ意味ヲ書キサイ。

(1) 君は(イ)書を以て一家を成せる人なるに、數年の間一度も筆を取り給ひし事なし。我も(ロ)とり衣食の資をいとふにあされど、何時までもかくては(ハ)すべきにあらねば、今は何處へなりとも行きて(ホ)君の技をふるひ給へ。

(2) 此の(イ)瑞穗の中つ國を皇孫にたてまつりて(ロ)とこしへに(ハ)天つ日嗣を護りまつらん。

(3) ふもとの川を白帆が二つ三つ通つ行く。あれは港の親船の(イ)へ蜜柑を運んで行くのであらう。小春日和の暖さにとけ(ロ)て其處からも(ハ)夢のやうに船歌が聞えて來る。

三、次ノ漢字の右ワキニ讀假名ヲツケサイ。

重寶 氣性 蠶界 水際 手助 潮干狩 無沙汰 一通り 總掛り 耕す 承る 輝く 珍しい 連なる 一部始終

四、次ノ文中ノ片假名ノトコロヲ漢字デ( )ノ中ニ書キナサイ。

(1) それ故タイタスウ( )の商人は、ジコ( )の利益をノゾ( )いては、ホトン( )ど何物をもカンチユウ( )にオ( )かず、ニンタイ( )もドリヨク( )も要するに皆ジコ( )のタメ( )であつた。
(2) 二度資を集めて二度サン( )じたる鐵眼は、終にフル( )つて第三回のボシフ( )にチヤクシユ( )せり。鐵眼の深大なるジヒシン( )と、あくまでショイチネン( )をひるがへさざるネツシン( )とは强く人人をカンドウ( )せしめしにや、喜んでキフ( )するもの意外に多く、此の度は製版インサツ( )の業着々と進みたり。

國語科問題

(其ノ一) ツヾキ

作文(注意……文體ハ口語體、假名ハ平假名デ書キナサイ)

『出征せる我が將兵』について感ずることを綴りなさい。

算術科問題

其ノ一

(時間60分內ニ出來ルダケヤリナサイ)

(1) 6017+813+4953 ヲ計算セヨ。
(2) 9504+18−127×3 ヲ計算セヨ。
(3) $8\times\{(7\cdot5-3)+9\}$ ヲ計算セヨ。
(4) $15\frac{1}{4}-6\frac{3}{7}-8$ ヲ計算セヨ。
(5) $1\frac{5}{8}+2\frac{1}{6}\times\frac{4}{9}$ ヲ計算セヨ。
(6) $\left(8\frac{2}{3}+0\cdot25\right)\times\frac{4}{9}+4$ ヲ計算セヨ。
(7) $\frac{2}{3}$、$\frac{5}{6}$、$\frac{11}{24}$ ヲ通分セヨ。
(8) 次ノ比ヲ整數ノ比ニ直シ出來ルダケ簡單ニナセ。 $\frac{5}{15}:\frac{13}{30}$
(9) 次ノ比ノ反比ヲ書キ、ソノ値ヲ求メヨ。 6·5:7·8
(10) 次ノ複比ヲ求メヨ。 $\left.\begin{matrix}11:12\\6:5\cdot5\\1\cdot5:7\end{matrix}\right\}$
(11) 次ノ步合ヲ100ヲ分母トスル分數デ書ケ 6分、3割2分
(12) 次ノ比例式ヲ解ケ。 4圓:5圓=12日:x日
(13) $\left.\begin{matrix}5:8\\4:7\end{matrix}\right\}=36:x$ ヲ解ケ
(14) 12圓50錢ノ75圓ニ對スル比ヲ書キ其ノ値ヲ求メヨ。
(15) 紙60枚ヲ3・4・5ニ比例スルヤウニ分ケ
(16) 14人ノ350人ニ對スル步合ハ何分。カ又何パーセントカ。
(17) 元高100ニ對シテ步合ガ2割5分ノトキ合計高ハ幾ラカ
(18) 38圓デ買ツタ品ヲ5分損シテ賣ツタ。損失ハ何程カ。
(19) 直徑ガ6mノ球ガアル。其ノ體積ハ幾ラカ
(20) 12月25日カラ翌年ノ4月29日マデハ幾日アルカ平年トシテ計算セヨ。

其ノ二(時間60分)

(1) 或學校ニ男生徒ガ372人ト女生徒ガ276人居ル、男生徒數ノ女生徒數ニ對スル比ノ値ハ幾ラカ。
(2) 或人ガ山ヘ登ツタ、上リニハ毎時1・5kmノ速サデ步キ、下リニハ上リヨリモ毎時2km多ク步イタ、上リニ7時間カカツタトスルト下リニハ何時間カカツタカ。
(3) 大人4人デモ 子供7人デモ6・5時間カカル仕事ヲ大人2人ト子供3人デスルト幾時間カカルカ。
(4) 林檎ト梨ガ合ハセテ560アル、其ノ中デ梨ハ林檎ノ6割デアル、林檎ハ幾ツアルカ。
(5) 1圓60錢デ仕入レタ品物ヲ1圓84錢ノ正札ヲ附ケテ賣ツタ、利益ノ步合ハ何程カ。
(6) 日步1錢5厘デ90日ノ利子デ5圓40錢デアルト元金ハ幾ラカ。
(7) 額面100圓ニツキ102圓50錢ノ相場ノ公債ガアル、此ノ公債額面2700圓ヲ買フニハ金何程イルカ。
(8) 大小二ツノ數ガアル。小サイ方ハ14デ大キイ方ハ小サイ方ノ0・9倍ヨリモ3・4ダケ大キイ、大キイ方ハ幾ツカ。
(9) 或ル人ガ財產ヲ2人ノ子ニ分ケルニ次子ノ分ハ長子ノ分ノ$\frac{4}{7}$ニナルヤウニシタラ長子ノ分ガ次子ノ分ヨリモ1500圓多カツタ、2人ノ分前ハ各何程カ。
(10) 甲乙丙ノ3人ガ蜜柑50箱ヲ37・5圓デ買ツテ其ノ中甲ハ20箱、乙ハ18箱取リ、殘リヲ丙ガ取ツタ、各幾ラノ金ヲ出サネバナラヌカ。

大陸으로大陸으로 映畫資本의進出

東寶、東和商事等積極策樹立

씨나리오不足의奇現狀

洋畫輸入이 禁止된以來 松竹이나 東寶等의 映畫資本은 洋畫팬의 要求에 맞는作品을 製作하기爲하야 이方面에 銳意方策을 세운것이 朝鮮、滿洲、北支에서 그곳의 鄕土色을너흔作品을 大量으로 製作하야 팬의엑소틱한 趣味를滿足시키라는것이 大體의傾向으로되엿다

그리하야 요지음 氣溫이알마즌 季節을따라서 大陸으로大陸으로 映畫資本은 進出하고잇는데 벌서 製作에 着手한것이 十餘個로서 이것은모두 五月頃이면 完了되리라한다。現在松竹이나 日活에서는 消極的인 技術援助에 끗치고잇스나 東寶나 東和商事에서는 企畫部署를 動員시켜 이方面에서 積極的으로나가고잇서 아모로 어떠한結果가 나타날지 注目된다。映畫企業은 다른企業과달러서 所謂市場이란것이 末開地域이아니라 末開地域에서 生産하야 先進地로 販路를 여다는데妙味가잇스므로 이러한資本의 進出에 따라서 昨今의 映畫界는 從來와全然다른現狀을 나타내고잇다

예날에는 조흔씨나리오와誠意와熱이잇는 人的要素가具備되엿건만 資本이업서서 製作을못하더니 只今은 資本과技術은待機하고잇스나 씨나리오와人的要素의不備로 머리를알는奇現狀을 나타내고잇다

엑스트라 社會學

어떤 英語先生이 映畫雜誌를뒤니가 『엑스트라』라는글字를 보고 適當한 譯語가 생각나지안어서 即時 『뽀켓트라니카』(英語辭典)를찾어보앗더니 『號外』『例外』라는 說明밧게업서서 어리둥절햇다는 이야기가잇다

오늘의 映畫팬이라면 『엑스트라』라는말이 무엇인것쯤은짐작할이거니와。勿論이말을 쓰기始作하기는『할리웃드』다 自由로운 亞米利加 어제까지의 『엑스트라』가 來日은一躍스타ー가될수잇는지라 이러한野心과 夢想을가진男女가雲集하야 한때는 三萬乃至五萬이라는 사람의洪水를일운때도잇엇다

그러나 그러타고 그들에게 그날그날의 生活을保障해줄收入이업는지라 드듸여 女子는貞操를돈아페 내맛기게되고 男子들은 룸펜에서좀盜賊노릇까지하게되엿다 이러케되자 各映畫製作所에서도 그들을그대로 放任만해둘수가업서서 『中央配給事務所』란는것을 맨그러가지고 어『엑스트라』를 새로히銓衡하야 一萬五千人假簿登錄을하게되엿다。

그래서 假令 『海賊物』을찍을테니 人相이險한놈 百名쯤 來日아츰 九時까지보내라』고 注文하면 登錄카ー드에서 人相이險한者를 골나보낸다 또水泳잘하는者 대머리 수염만흔者等 여러가지로 區分해가지고 언제나 注文에따라 人員을配當해준다。

엑스트라志望者는 처음登錄料로 二弗假量支拂하고 그後는 注文하는會社에서 手數料를밧게되는데 大槪一日賃金이 二弗五十仙이나 注文에따라서 빗사기도 하다 그中에도 第一 高級인것은衣裳엑스트라라는것인데 富豪의宴會場面이라던지 豪華로운 演劇구경場面에 나올때는 各各流行衣裳을 입고나오기때문에 十弗 二十弗까지밧게된다 이런때들은 먹을것은 바로못어더먹어도 一流貴賓 행세를하고단인다

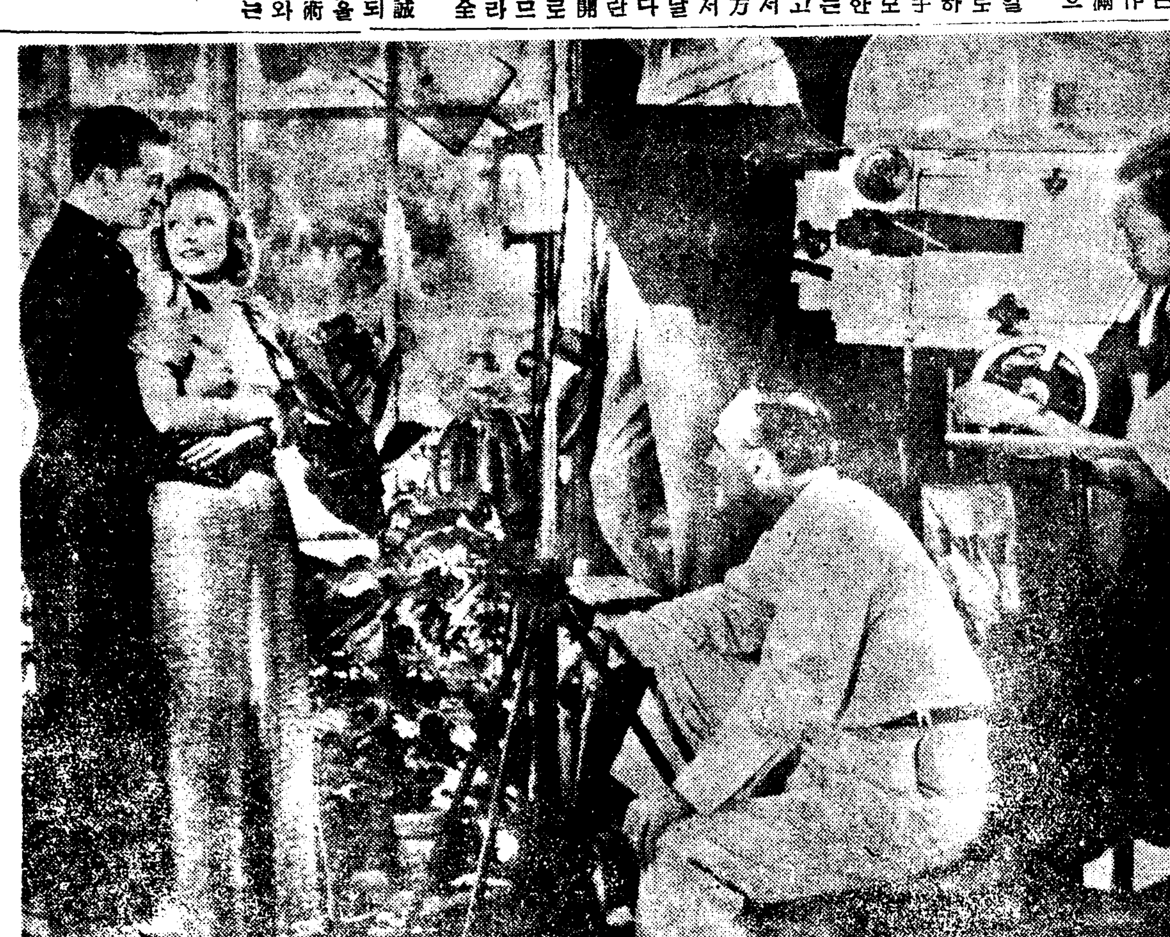

大作셋 三公開 (二)

메트로의 『푸른하늘』이란作品의셋트 撮影 監督 윈드가카메라아페서 서로 버ー트·영과 플로렌스라이스에게 무엇을이야기한다。

아들은三兄弟 自手로成家

文藝峯 (1)

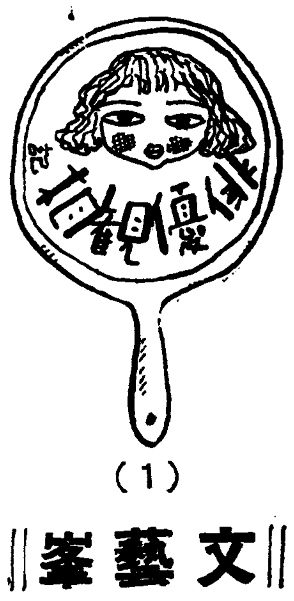

틀이 져나고 게고리소리가들니니 얼엇던 大地가 부스럭부스럭 부프러오르지안나! 그치운겨울에도 이런날들이올것을 짐작하얏기에發狂이나 自殺을 아니하고 저뉠수가 잇섯다 이와가티 사람이란 눈 압날에 닥쳐올것을 미리알아두어야 여러가지 便利한일이 한두가지가 안이니 이것을 아는 方法은 여러가지가잇스나 顔面의花形들은 얼굴이밋천이라 觀相으로서 身數判斷을해보기로햇다

때는 바야흐로 萬苑多鮮의봄이라 朝鮮의 달리유、악이 朝鮮의마나·로이로 그얼골이四海?에 떨치고 잇는 우리文藝峯孃의 相을보이기爲하야 寺洞어느 有名한觀相所에갓다。

別別사람의 相을보면서귀신버므듯이 아라마치는 觀相이라하더라도 相對者는世上이 손벽을치고 옥여대는 큰人氣俳優 얼굴은 自信잇는美人이라 觀相을 곳처쓰고 點을 입을벌엿다

×

얼골이 지나치게 희지은그가 理想的이라면理想的이요 歐洲大戰後에 米國에나타난「소피스티케이트한貴婦人」 파가다。

朝鮮의古典型에는 이처럼히우나 古典型이라고하기쉬고 뜨뜨하얏을듯하엿다。金馬木鐸、松鶴笙하는 이요 엷은안에 身宮이 잇섯고 조금 苦生스럽게자랏스며 山氣를타고난 女人이요。이마가넓버서大事를 어울것이며 相이 元來 絕艶美한相이요 눈은 자면서도 너그러우며 귀가크니 貴人이로다。

재백이豊富하야 自手로能히 成家를할것이며 若非功名이면富貴로 一世를울내여울것이다

스물두살에 身厄이잇지안흐면 外事에 재수가만흘것이다。

好事는 마장이만흔법이니 삼게여야할지며 일흠이 두려우니 當分間夫君을난봉할이맛당하도다。

二十前의子宮은 조치못하엿스나 二十이지나서는 子宮이조화서 三男을어드리로다 今年봄엔 身數가大通이나일이밧울것이며 多事한사록洗着하게無習順行이조흐리라。

作戶로始終하는 實利主義陣法

三玄子

黑九一丁의二는 作戶를爲해서나 어方面의黑陣을 救하기爲해서나 缺할수업는 打點이오 白九二申의一六은 大場이어니지마는 黑九三巳의一三으로 應手치아니할수업서서 先手를 保障함으로 正當한것이다 그리고 白九四己의二는 黑九五 辛의二로 應手할것을 豫期한것만아니라 黑馬를 兩斷하야 右面의白陣을 壓迫한조흔打點인대 果然黑九五가 辛의二로 應手한것은 생각해볼만한일이다 첫재 右面의黑陣이未生으로볼수는업스나 甚히薄弱하니 그를救하는同時에乙의九로小斜走하야 發展식히면白乙의一〇、黑丙의八、白丁의九가되여 적지아니한 實利를엇을수잇고 또先手까지 確保하겟스니 그러한다음 辛의五에두어도 늦지아니할것이다 白九六己의一二는 先手가아니나 이方面의大場을構築하는 基點으로해서 조흔打點이오 黑九七戊의七은 우에서도 말한바와가티 乙의九에두는것이올타고 생각하거니와 白九八己의七은 黑陣의中央進出을 阻止하는 조흔打點이오 黑九九乙의一五는 노상黑이 占有할곳이지마는 先手가 保障되니 早晩이업는것이다 白一〇〇乙의一四、黑一〇一丙의一五、白一〇二丙의一四는 모두 通常의 手順이오 黑一〇三庚의一二、白一〇四己의一一、黑一〇五己의一三、白一〇六戊의一三도 그러하다 그리고 黑一〇七己의八은 無理한打點으로서 그까닭에 白一〇八戊의八로큰허바리니 그것은 白戶中에서 白의利를 더하는것뿐이다 또黑一〇九己의六은 어찌되엿든지 一一一庚의六은 싱거운기착이업는 打點이다 勿論 그로써 조곰만한 骨肉計를삼아 右邊上隅의白地를 完全히構築함에 利用함은 不可함이업스나 그보다도 犧牲이커서 그로말미암아 中央大場에 白戶가形成됨을 살피지못한것은 誤算이아니라 할수업다 白一一〇庚의七、一一二戊의六은 正當한打點이오 黑一一三戊의五는 豫期한 酬應이다 그리하야 白一一四丁의七、黑一一五丁의六、白一一六戊의七의酬應이생기고 黑一一七丙의六으로 黑戶를 完成하엿스나 그것은 白一一八癸의七로 中央大場에 白戶가 構築된 것에 比하면 적지아니한 損이다

國手爭覇譜 (9)

本社獨占

白 丁奎春
黑 金秉浩

●九一 丁의二 ○九二 申의十六 ●九三 巳의十三 ○九四 己의二 ●九五 辛의二 ○九六 己의十二 ●九七 戊의七 ○九八 己의七 ●九九 乙의十五 ○一〇〇 乙의十四 ●一〇一 丙의十五 ○一〇二 丙의十四 ●一〇三 庚의十二 ○一〇四 己의十一 ●一〇五 己의十三 ○一〇六 戊의十三 ●一〇七 己의八 ○一〇八 戊의八 ●一〇九 己의六 ○一一〇 庚의七 ●一一一 庚의六 ○一一二 戊의六 ●一一三 戊의五 ○一一四 丁의七 ●一一五 丁의六 ○一一六 戊의七 ●一一七 丙의六 ○一一八 癸의七

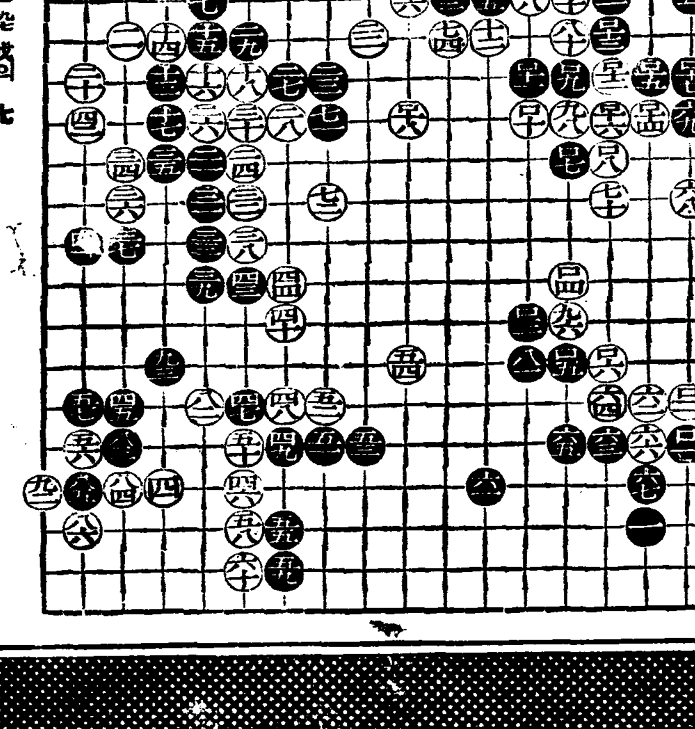

…死點… ●一一五 卯의七、●九七 戊의七
…粘… ○一一〇 卯의七 ○一一六 戊의七

라디오

十八日 (金曜)

◇午後六時 노래공부(一) 一、봄 二、종달새 朴景嬉
◇同六時二五分 어린이新聞
◇同六時三十分 趣味講演『戰地詩文巡禮(一)』 李晶燮
◇同七時四十分 歌樂 萬年長歡之曲中 一、言弄(男唱)二、平弄(女唱)三、界樂(男唱)四、界樂(女唱)五、編樂(男唱)六、編(女唱) 李王職雅樂部員 女唱 李炳星 女唱 朴昌鎭 指揮雅樂師長 咸和鎭
◇同八時十分 民謠와 로ー만스『伊太利』 朗讀 李嘉實 노래 崔昌殷 피아노伴奏
◇同八時四〇分 俗謠 一、十杖歌 二、제비歌 三、달거리 四、희모리 張一 桑紅
◇同九時 時事解說 朝鮮日報 全光泰
◇同九時三〇分 入學試驗合格者 李元坤

發表─京城東星商業─

第一放送

◇同六時(東)이야기
◇同六時二五分(東)支那語
◇同七時三〇分(東)歌謠
◇同八時三〇分(東)家庭콘트
◇同九時(東)時事解說

十九日 (土曜)

◇午後零時五分(東)土曜콘서ー트(第十五回)一、西班牙風幻想曲『로시카』로바ー츠作曲 二、喜歌劇『櫻草』拔萃曲 가ー슈윈作曲 三、벨레ー라 메리우作曲 指揮 久岡辛一郞 東京放送管絃樂團
◇同一時一五分 家庭時間 家庭療法의常識 醫學博士 李聖鳳
◇同六時 노래공부(二) 一、봄 二、종달새 朴景嬉
◇同六時二五 어린이新聞
◇同六時三〇分 趣味講演『戰地詩文巡禮』(二) 李晶燮
◇同七時四〇分 講演『文化移殖이야기』 習成高普 黃義敦
◇同八時一〇分 ◇…女流名唱의밤…◇ 一、短歌 二、唱
◇同八時三五分 一、短歌 江上風月 二、唱劇調 三國志赤壁歌 名唱 朴綠珠 鼓手 丁元燮 名唱 金如蘭 鼓手 韓成俊
◇同九時 (東)피아노獨奏 쇼팡作品─第一夜 前奏曲(全曲) 레오니ー드·크로이차ー

二十日 (日曜)

◇午前九時 入學試驗合格者發表 (平壤)─平壤高普─
◇午後〇時五〇分 伽倻琴散調와 倂唱 一、散調 가、다、자진모리 二、倂唱 가、短歌 아서라世上事 나、唱劇調 토기打令 崔鳳寶 伎鼓 池龍九
◇同一時二〇分 漫談『독갑이담배갑』 崔鼎源
◇同二時 入學試驗合格者發表 (京城)─京畿道商業─
◇同六時 (釜山)라듸오朝鮮求景 (全國中繼)『南鮮、中鮮篇』 釜山어린이會 DK어린이會
日埃國際放送─『埃及카이로』로부터─
◇同六時二五分 一、人事 二、謝事經過 三、日本國歌 埃及國歌 嘉納治五郞 永井松三 바이에·라조ー근伯 모하멧드·라엘파샤
◇同七時三五分 一、孔明歌 二、靑春歌 三、진남봉가 四、자진남봉가 五、開城남봉가 李寅鳳 金玉葉
◇同八時 (東)피아노獨奏 쇼팡作品─第二夜 (全曲)鍵盤 (一)練習曲 A플렛트長調作品廿五番의一 G短調作品廿五番의二 G長調作品十番의八 E長調作品十番의三 C短調作品廿五番의十二
◇同八時三五分 라디오說話『어머니』─安夕影作 池京順
◇同九時 (平)宗敎音樂 一、混聲合唱 하나님께讚頌하라 놀트作曲 二、同 主를讚揚해 먼드作曲 三、同 樂園 四、同 크진榮光 월슨作曲 五、混聲四重唱 禱地 토ー너ー作曲 六、混聲合唱 내主를 가까히 메이슨作曲 七、同 저하늘 배ー토ー벤作曲 平壤卓畺敎會合唱隊 伴奏 朴約翰 指揮 朴泰俊

効果本位의有名藥

담결니는곳에 마마ー푸라스타ー

아픈곳 담결니는곳 등에붙이면 곧낫는

本劑는 한번붙이면 藥效가 二十四時間이나 두고 持續的으로 발휘됨으로 고통도 곧개이고 상쾌한 기분으로 만들어줍니다 어쩌이야말로 本劑만이가지고잇는特有한신효입니다

本劑는 고통을 곧개어개할뿐만아니라 병근원에까지作用하여 근본적으로 곳처줍니다

사용법은 약재의표면에붙은 가ー제를떼여서 적당히 붙이시면 됩니다

神經痛 담결니는곳 견비증 근육통 삐인곳 곱절통 치통 乳腺炎에 특효가잇읍니다

약가 二十錢 三十錢 五十錢 一圓

各地藥房과大木合名會社에서試用藥을進呈함

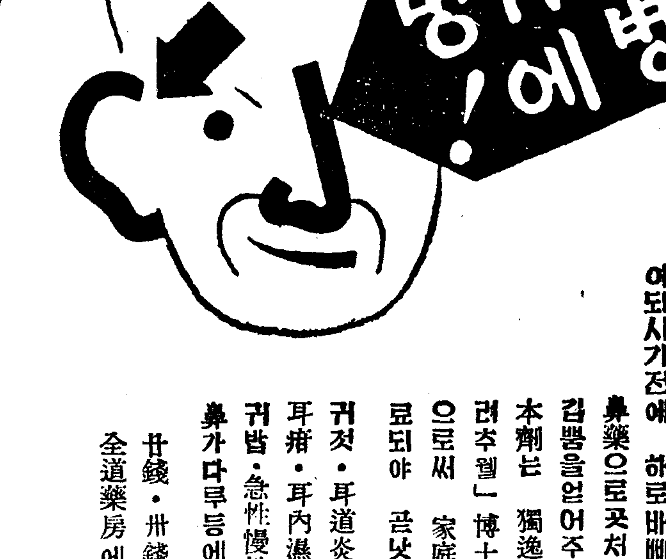

家庭에서簡單히 耳鼻疾患이根治되는藥

요새에는 귀병과코병환자께서는 몹시고통을 늣기시게되는때이니 위험한중한 여되시기전에 하로바삐大木(오ー기)耳鼻藥으로곳처주시사 根治의 깁쁨을얻어주시기 바람니다

本劑는 獨逸의 醫學大家「포려추웰」博士의 처방하신약으로써 家庭에서 간단히치료되야 곧낫는약입니다

귀첫·耳道炎·귀가아픈데· 耳痔·耳內濕疹·耳가다루· 귀밥·急性慢性鼓膜炎·鼻漏· 鼻가다루등에특효합니다

卄錢·卅錢·五十錢·一圓

全道藥房에서 판매합니다

大木耳鼻藥

大木合名會社 東京市神田區鍛冶町 大阪市東區淡路町

림질에

京都帝大化學研究所 創製의淋疾根治新藥

一、京都帝國大學化學研究所에서 發明完成하신 特許「金屬오르가노졸製法」을應用한약이니 銀과白檀油의특수결합으로强力한殺菌 소독 收斂 利尿 진통작용이 어느약보다도大선 唯一의銀內服治淋新藥입니다

一、外部로부터 人工的으로하는 주입 洗滌 挿入藥과는달느니 內部로부터 藥理的으로 곳처주어서 倂發症을防止하며 胃腸의 고장을이르키는법이업이 短時日안에根治식혀줍니다

一、고모이도銀特有의침투력으로 속속드리뿌리박힌淋菌을 모다죽이나니 尿道側管 膀胱 副睾丸 攝護腺 자궁내막 란소 랄팔관등의병증을 곧낫게만드는약임으로 남녀급만성림질환자의 一大福音의靈藥입니다

本劑는 全道有名한藥房에서 판매합니다

만일 賣切된때에는 직접 本舖로 주문하시면 대금인환으로도 곧송약하여드립니다

여러분께서 꼭 필요한「淋疾과그療法」이란冊을 통지하시는대로 無代로進呈합니다

藥價 一圓八十錢 三圓五十錢 五圓五十錢 十圓 送料四十五錢

바로ー루

ハロール

中部版

教育擴充初年度의 學級과敎員等完備

京畿道內에 一百八十八學級을增設코 不足敎員中六十一名은移入

십삼년도부터 오개년으로 단축되는 제이차 초등교육확충계획의실시에의하야 초년도경기도내에서 증설되는보통학교 학급수는 그동안 도학무과에서 배정을 발비한결과 경성시내의 유십륙학급을 비롯하야 전부일백팔십팔학급으로 결정되엿다 이 학급증가에 따르는 교원도 그동안 총독부당국과 교섭절충한 결과 조선인남자 오십오명 녀자이십명 내지인 남자 삼십오명 녀자십팔명을 경성사범학교 기타조선내출신으로채용하고부족되는륙십일명은 내지로부터 채용하기로 각부현과 교섭이성립되엿스므로 이것으로써 경기도의초등교육확충 초년도의계획은 순조로 진행하게되는셈이라한다

金浦初等學校 對抗蹴球大會

【金浦】김포체육회(金浦體育會)의주최와 본보김포지국후원으로 오는이십일에김포공립보통학교 김포초등학교대항축구(對抗蹴球)대회를 개최하기로 되엿다는데 지금부터 제반준비에 분망중이라하며 학교와학교의 대항축구대회는 이번이처음이니만큼 공전의대성황을이루리라고 기대중이라한다

中斷된航空燈臺工事 今月中에는竣工

四百八十米突의開城松嶽山頂에 三百萬燭의電燈架設

【開城】작년 체신당국에서는 항공사업에 일대영단을내려 개성부터 평양간(開城、南川、新幕、瑞興、沙里院)의 오개소에 항공등대를 설치키로 되엿다함은기보한바어니와 그중 개성을 제일중요선으로하야 예정은 작년내로 송악산(松嶽山)상상봉에설치공사를 완료하라하얏든것이나 그후 갑작스리 출한을만나 공사중 결빙관게로 작업을 중단하얏든바 다시 지난 십칠일부터 공사를 게속케되엿는데 금월말일경에는 완전히 준공되여 점등(點燈)케될모양인바 등대의 노피는해발(海拔)사백팔십미돌의 산봉오리우에 십오메돌의 건물이 동일될것이라하며 촉광은삼백만촉의 강광으로 경성에든비행기가 능히볼수잇슬정도이라한다

細民울리는稅金

差押競賣벌써二千件 仁川府財務課의苛酷한處分

【仁川】인천부재무과(財務課)에서는 금년들어 아직섣달이못되여서 북부세민(細民)들에게 호별세가옥세체납자에게차압경매건수가 무려이천여건에 달한다는데 례년에는만허자 이백건에지나지안헛든것이 금년들어서는이러케 흉포한수단법을 취함으로 일반부민의 비난이 자자하다하며 북부세민들은 대개가하루벌이로동자로 칠팔명의 식구를거느리고 궁춘기(窮春期)를당하야조반석죽(朝飯夕粥)도못하는 이때 소소한재산까지 경매를당코 하로급히 살사설치의 버리와도 발휘치못조차업서 비참한 딱경우에빠지고잇다한다

至急電話申請 開城서도接受

【開城】개성우편국에서도 오는 이십이일부터 이십팔일까지 일주일동안 금년도전화지급 개통의 신청을받기로되엿는데 금년도 작년과가티 멀리신청자는동기료와 가설료의 일부를 가납(假納)해야된다한다 그런데 금년은 예산관게로 신청자전부에 대한 희망을들어주기는 어려울 모양이라하니 신청하려는자는 하로라도 빨리신청해주기를 바란다한다

一年間에二百回

損害總額은廿六萬圓 江原道의火災集計

【春川】강원도(江原道)내의작년 일년동안에 화재(火災)건수는이백구건을 돌파하고 그손해액이 실로 이십륙만이천원에달한 이라는 막대한수자를 나타내엿다 그리고 화재로인하야 상한사람 이십오인 라서비명에 죽은사람 이여덟명이나되며 춘천(春川)이 화재가 제일만흔데 군별로보면 다음과가티

春川	二〇	鐵原	九	楊口	一四
淮陽	六	通川	二	高城	一九
襄陽	六	江陵	五	三陟	一五
蔚珍	一〇	旌善	六	平昌	四
寧越	九	原州	六	橫城	二
洪川	四	華川	六	金化	一五
麟蹄	三	平康	三	伊川	一七

計 二〇九件

少女飮毒自殺

【仁川】불행하게도 취존-부내화평정(花平町)오진사번지 정경찬(鄭敬燦)의장녀 길홍(吉洪)(六)이 십칠일 오전칠시경에양잿물을 다량으로먹고 고민하는것을 집안사람이 발견하고 즉부내신정(新町)봉합병원(奉沖病院)에 입원시켜 응급수당을하엿 생명에는 별관게업스나 천치까지는 약일주일을 요할것이라하며 원인은 자기부친에게 꾸중듯고 며칠째 기색이달렷는데십칠일아침에는 자기방에서자고나오지안코 신음하는소리에 그모친이가보니 양잿물을 다량으로먹엇다한다

道路와墓地問題로 第五日의仁川府會繁昌

【仁川】인천부회제오일은 십칠일오후한시부터 출석의원이삼십명 결석의원칠명에 영정(永井)부윤의장석에 착석코 전일계속인세출임시부문토비로부터 북부도로에대한 화장가는길문이시작되엿다

宋雲鶴議員=북부간선도로는빈약하기말할수업다 부당국은 이부도로시설에 하등의계획이업는가?

永井議長=나는 인천전체의부윤이다 북부만은 등한시할일이업다 금년도로공사비는 전형북부에주력하고 작년은 예산을 십팔만원을게상하엿는데 금년은십칠만원을 게상하려고생각한다

郵加乾議員=도산정도로를 만드는데 토막민수백호에게 철거명령을 하지안호면 안될터인데 부는그것을 어떠케생각하는가

永井議長=그것은 무단히주가를 세워잇는데 대체로보아비용은무려솔맹각이다

金允福議員=부유지에 세민의이전비는주게지만 이전할장소는정햇는가

永井議長=철퇴장소는 정치안헛다 또는언제하겟다고 결정도못하겟다 (이하결재략)는무시십오원재회로 오물소제비 이만구백륙십이원은 신규사업으로 게상한것에대하야 일반질문에 드러갓다

孫波議員=분묘저장은 설치하엿는가

永井議長=아직결정치못하엿다

金泰健議員=공동묘지를 더욱힘써주기를바란다 아직 조선사람의 습관으로 보아서는 여러가지 결함이만라 지금 공동묘지로보면 백골이 성성히 보일것가트니 누가 자기부모의 백골을 못겟는가

永井議長=수안공동묘지에는아프로 갑시ㄴ두명을 채용하리다

金泰健議員=다시말하면 공동묘지에는 비만오면 뼈이문허저서 부민의 비난이 자자하니 그냥 갑시만 두어서 외롭지키는게 문제가 아니다 봉을 수축시켜 백골이나 보이지안케하는것도 조흘것갓다

永井議長=기대에 어기지안케 힘쓰겟다(이하결재략)오후네시사십분에 폐회하엿다

寡婦가쌍동이出産 即時壓殺코遺棄

綻露되여犯人은金浦署에

【金浦】지난십삼일김포군월곳면성동리(月串面城東里)도선장부근에서 그동리에사는 고상옥(高相玉)이란 선부가 영아(嬰兒)두시체를발견하고 군하경찰관주재소(郡下警察官駐在所)에 보고하엿든바 김포서에서는 그시체를갓다가해부한결과 그범인의검거에노력중이든바 지난십륙일에국지형사(菊地刑事)의손에 진범인이검거되여 방금엄중취조중이라한다 그범인은 김포군월곳면성동리 이백륙십번지에사는 김씨(金氏)란는 여자이라는데 그여자는 사년전에남편이죽고 홀로되자 여서를어더가지고 동거한동 작년오월부터 여서권중선(權重善)(二八)과 불의의관게를 매저오다가 불의의씨가드러 지난십이일밤부시경에 쌍태아를나서 그길로압살시켜가지고 그시체를 성동리압갈대에다가 내다버린것이 그와가티 발각되엿다한다

春耕 (京城近郊에서)

"인풀레"는寺刹에도

京畿道內六十六寺에 歲入出總額十一萬七千五百餘圓

산간사문(寺門)에도 송곳을용서업시 부리드러 그들의살림사리도 이풀레를노래하고잇다 경기도내에는 사찰이예순여섯개나되는데 요지음그감독당국인 경기도학무과에서 십삼년도예산을 집게편성한바에의하면 세입출총액십일만칠천오백륙십원으로작년에비하야 이만팔천육십원이 일약사할의격증을 보히고잇다 그러나각절을 따러본다면 수원용수사(龍珠寺)의 일만육천구십삼원을 필두로 경성개운사(開運寺)의 일만일천오백십륙원 망수봉은사(奉恩寺)의 일만삼백구십일원이라는 거찰한 살림이잇는반면에는 이천(利川) 신흥사(新興寺)가튼곳은 일년살림이 겨우구십삼원바게안된다는 불상한 사찰도잇다

貞和女校昇格에

曺龍煥氏暗中活躍 實現迫到한開城女子中學校

【開城】개성교육계의온인! 고김정혜(金貞惠)녀사가 일평생 전생명재산을 앗김업시 희사하야 경영해온 사립정화녀자보통학교(貞和女子普通學校)를 명실상부한 기에는 실업중등학교으로 승격시킬 계회이라함은 기보한바어니와 동교의 교우회측은 재봉자수세탁, 등조 가사방면에중한 실업적교수를 시행하야 모범적주부양성을 근본정신으로 하고자햇든것이나 다시방침을곤고쳐 상업방면에 주력하고 다음으로가사방면까지 병합하야 삼년졸업이란 단기간에실습교육에 주력하려한다는데 이가튼교육기관을 시설하자면 실습실의 내부장치는 물론 가지가지의 실습도구를필요하게되므로 여기대한만반설비를 완전히하기위하야는 적어도십만원의경비는 필요하리란는데 현재동교책임자로잇는 리사(理事) 조룡환(曺龍煥)씨는 전기학교설치운동 에자신만만한 야망파로부물갓고 발금소요경비판출을능에 부심하는한편 모방면유력자를상대로 양출활동을 하고잇는중이라한다

福溪驛에火災

【福溪】지난십칠일 오전팔시경 경원선복계(福溪)역전에 잇는 리수영(李守英)집 부엌에서불이 붓이러나게되여 부근주민들과 복게소방조원들의 필사적활동으로 진화에노력한결과 동팔시반경에 (一棟)을반소하고 본가일동곳 진화하엿다는데 발화원인은 전기리수영의처 공씨가 아궁에 불을때다가 잘못되여 부엌에싸아두엇든 나무가리에 연소되엿든것이라하며 손해는약 오십원가량된다

仁川中學合格者

合格者百三名中 朝鮮人은十二名

李元鎔 田鎔赫 金正賢 金漢培
朴泰榮 柳世益 徐胤鎬 劉穀哲
金泰旭 李鼓敏 金泰鴻 崔光烈
金光鉉

長篇小說 林巨正 【69】

洪碧初 作 / 金龍超 畫

소굴 (卅七)

황주의 풍기피는·의례 명주섬이 멋구리식 풀리는법이라 친친한 목미며 잡혀잇는 용봉사람외눈으로 볼수는 업지만 더멀은 풍견이 황주에 폐질때볼박그로 밀어내는것이 용의 조화라고한다 이것은 어느황주든지 도한졍 매일반이나 신흥답의 용은 답은데 이므기와 달러서 신흥을 부리고 내검을보인다고 신흥답사(新興寺)라사당집까지 지어노코 일군백성(一郡百姓)이 모두 위하는것이 달은황주에는 별로 업는일이엇다 일행이 신흥답에서 지천한뒤에는 바로 룡왕대로 나오는데 판하인들을 아페 내세워서 길을치우며 나와다

룡왕대는 일홈이 노피넌가랑하면 경치가 실상 하치안호나 서흥강(瑞興江)과 은파천(銀波川)의 여러줄기가 얼기설기 얼켜다가 재녕강(載寧江)과 합하야 구비처서 흘르는곳어 널븐들이 봉산 재녕 두골에 걸처열리어서 대우에 노피서서 사방을 바라볼때 눈아플 가로막는것이 업서 시원하얏다 시원한맛에 박참봉은 주저안는것을 류도사와 군수가 다가리 나려가자고 재촉하야 물까에 차일치고 자리깔어노흔곳으로 나려와서 기생들의 소리도 듯고 기생들과 우스개도하다가 고기잡이들이 그물질로 잡아낸 펄펄뛰는 생선을 회만들어서 술안주도하고 지짐이로 먹엇는데 그중류도사는 군수나 박참봉보다 몃곱절 만이먹엇다 군수가 류도사를 보고

「자네 원력이 세지」

하고 물으니 류도사는 우스면서

「글세 장정한놈을 거느릴수잇겟지」

하고 대답하얏다

「자네 신이(申哥)신청사를 아나」

「나는 안다면서 그건 웨 뭇나」

「그가 원력이 장사지」

「기운불이나 쓰면 세상에서의례 장사라구하는이」

「아니 신청사는 참말 장사야」

「그가 장사겻을 자네 눈으루 본일잇나」

「내눈으루 보든못엿지만 그가 장사루 밝실이 게된것은 다들 잘아는일이니가」

류도사는 신청사의 태력을 알지못하지만 군수가 다들 잘아는일이라고 말하는것을 못기가 창피하야 말을 더하지아니하는데 박참봉이 군수더러

「다릴 안대두 나는 몰으니 어디 신청사이애기 좀 들어보세」

하고 말하얏다

「신청사가 일게 무명씨 신선달루 청파(靑坡)배다리 여며서살때 어느날 벽판(兵判)행차가나오는데 신선달이 길에 나서다가 벽제(辟除)소리를 못구길을 비킨다는것이 미처 잘비키지못해서 전배 기수에게 욕을 보구 분하니까 그기수를 번쩍 들어서 개골창에다 처바앗드리니 대감이 벽판가텃도면 신선달을 초죽엄시켜겟지 그때병판 류전(柳琠)류판서는 호기잇는 낭반이라 신선달을 일부러 불러보구 문안에 몰어오는길루 우에 알외구 바루 선천(宣薦)을 터주엇다네 그래 신선달이 선전관을 어더햇네 그런데 또 작년 재작년 오월인가베 우에서 농사짓는걸 볼시려구 서교(西郊)에 거동하섯는데 별안간 광풍(狂風)이 일어나며 우에서 안저기십 막차(幕次)의 차일끈이 끈허저서 차일이 한편으루 너머백히는것을 신선전이 마침 갓가이잇다가 끈허진끈을 붓잡구 켜켜서 너머백히지안헛다네 그래 벼슬이작구 올라서 지금 어딘청사루 잇네 우에서 장사루 압서서 특별이 발탁(拔擢)해 줍신다니까 얼마안가서 병수사(兵水使)를 합될세」

「그까지 힘이 무에 장사란말인가」

「저사람 보게 장정하나 번쩍 들어서 동댕이치는것두 그리 쉽지안치만 바람이 쓸어드리는 차일을 한손으루 붓들어서 바루세우는게 여간 기운가지구 될줄아나 더구나 컵내차일이 어디 이따위 차일인가 유착스럽게 크지」

「우리형님에게 대면」

「이사람들아」

류도사가 박참봉의 말을 무질르리고

「경치구경하려와서 이얘기하구 안젓는건 기생데리구 떠먹는거나 마찬가지 운치업는짓일세 밧게 나가서 시원한 강바람이나 쏘이세」

하고 먼저 이러서니 박참봉도 따라이러섯다

군수가 손들과가티 물까에 나와서 거니는데 기생 동이들도 뒤를 따라다니엇다 다시 그물질을시키고 고기질은 구경들을 하다가 저녁때 다되어서 읍으로돌들어왓다

電醫療士研究生募集 京城府 朝鮮高等電醫研究所

黃州春光園藝學校生徒募集 一年五十名 出願期日 三月二十一日까지 試驗日 三月二十四、二十五日

公認 漢榮高等學院生徒募集 高等科一年約五十名、二、三年補缺若干名 詳細問合 京城府 電話本局六四八二番

補仁商業補習學校 生徒募集 出願期限 三月末日 第一學年男子五十名 試驗期日 四月五日早터 京城府 電話光一四五

生徒募集 京城中等公民學校 (夜間授業) 本科第一學年 商業專修科 校舍新築 (太平通大漢門前)

高級 アイスケーキ機械 冷凍機特價販賣 豫約開始 釜山府大廳町通り 朝鮮冷凍工業所 電話五六一番 돈버리의王 一夏의利益五千圓

中國名方 性器強大靈藥 早漏立止 日滿商事藥品部

最新 漢和辭典大特賣 特別半價로 景品提供 漢和大辭典 特價壹圓六十錢 定價二圓二百 景品進呈 實物縮寫 積文堂出版部 東京市麴町區九段三ノ二 振替東京五九九四四番

빅타-레코-드 울고십흔마음 金福姬 金玉姬 書永見 흙업는放浪

頭痛 齒痛에는 効田散 本舖 大阪 森田製藥所

日本勸業證券株式會社 京城支店 四月一日抽籤迫る 割引十回

感嘆! 感嘆! 정말頭痛에썩조혼 ノーシン이다 長萠支局 電話一二六番

森永 合詰 ビスケット 모리나가 비스겟도 大端히 經濟的이오 滋養이豐富하고 衛生的이라는 點에서 發育期에잇는 애기네들에게는업서서는 아니될 必須品으로 생각합니다 반드시 愛用하여주시기 仰望하나이다 宮內省御用達

祝 御入學・御進級・御卒業 學生時計恒例特賣會 國產優秀特撰品 クローム側 男子向 金六円以上各種 女子向 金八円以上各種 其ノ他變型學生向各種多類取揃ヘテ居リマス 何卒御買上願上ゲマス 株式會社 村木時計店 京城本町二丁目 京城出張所

第貳回 新築家屋賣買開始 第壹回九拾餘戶新築은賣盡되얏고第貳回新築家屋이竣工되오니速히申込하야주시요 獎忠壇公園隣接地요重要階級人士의文化住宅이大部分櫻ヶ丘를占領함을따라交通路下水溝等衛生施設이充分한模範住宅地입니다 ◎月賦販賣도有하니直接問議하시압 家屋、土地 貸出、木材 朝鮮建築社 京城府鍾路二丁目永保빌딍三階 電話光化門一三四九番

三仙膏 크고 적은 腫氣에 百發百中의 治腫靈藥 三仙膏効力의實證 京城製造本舖 共生藥業株式會社

봄事件 새로운民謠色 봄철에생길듯한 百萬弗事件 金海松 朴響林 콜럼비아

米品種別實收高

昭和十二年米品種別實收高에關하야調査하면 水稻는 作付反別一萬町步以上의 品種은 十四品種인데 其中五萬町步以上의것이 六品種 十萬町步以上의것은 銀坊主五十萬町步、穀良都三十萬八千町步、陸羽一三二號十九萬四千町步의三品種으로서 水稻總作付反別의六割二分五厘를占하고잇다

最近五個年間의 水稻品種別作付反別의 消長을보면 漸增하는品種은 銀坊主、陸羽一三二號、赤神力、龜坊主等으로 就中銀坊主는 三十六萬八千町步(約二八割) 陸羽一三二號는 十六萬四千町步(約五四割)의 各增加를 示하엿스며 또中、南朝鮮地方의 適品種으로서 總督府農事試驗場南鮮支場의 育成에 依한新品種이漸次作付反別을 增加하야 豐玉五千三百町步、瑞光三千百町步、榮光四千七百町步、日進三百町步 合計一萬二千四百町步의 作付을보기에至하얏다

이에反하야 漸減되는品種은 穀良都、多摩錦、龜尾、日出、早神力、都等으로서 穀良都는 八萬六千町步、龜尾는 八萬六千町步 十二萬五千町步、多摩錦은 五千町步以下로되엿다 早神力、都等은모두五千町步以下로되엿다

水稻獎勵品種의 普及狀況을보면 昭和十二年末現在의 獎勵品種은 卅一品種을算하고 其作付反別은 百卅五萬三千七百二町八反步로서 水稻總作付反別의 九割四分四厘를占하며 收穫高는 一千二百四十二萬五千百五十六石으로서 水稻總收穫高의八割四分八厘에相當하며 反當收量은 一石六斗五升七合으로서 獎勵品種以外의品種의反當收量一石六斗四合에比하야 五升三合(三分三厘)의增收를 示하얏다

陸稻는 作付反別千町步以上의 것六品種으로서 奈良의三千二百七十七町六反步를 最多로하고 淺早、黑不知、오이란、尾張糯等이그다음이다

水稻獎勵品種

道名	品種數	品種名
京畿道	四	多摩錦、穀良都、中生銀坊主、豐玉
忠淸北道	三	錦、中生銀坊主、豐玉
忠淸南道	五	多摩錦、穀良都、銀坊主、豐玉
全羅北道	六	穀良都、多摩錦、銀坊主、早生銀坊主、瑞光、豐玉
全羅南道	四	多摩錦、遊町、銀坊主、榮光
慶尙北道	四	穀良都、大場神力、日進、豐玉
慶尙南道	五	穀良都、銀坊主、多摩錦、榮光、白藤一八號
黃海道	五	陸羽一三二號、龜坊主、赤神力、畿內早一三號、中生銀坊主
平安南道	八	陸羽一三二號、同一九號、龜尾、日出、大邱關川、肖租、平租
平安北道	三	陸羽一三二號、龜尾、關山
江原道	八	關山、龜尾、多摩錦、陸羽一三二號、同三七號、中生銀坊主、伊勢錦子、黑
咸鏡南道	三	陸羽一三二號、龜尾、早生大野
咸鏡北道	四	小田代、井越早生、早生大野、津輕早生
品種合計	三一	(延合計)(六二)

第三次買上 應募多量?

農林省의第三次買上百萬石에對하야서는 朝鮮內의米穀關係方面에서도 重視하고잇는데 朝鮮內의米穀事情으로서는 在米도相當히잇는때이고 米價도相當히高價이엇기때문에 前回以上으로買上應募가 잇스리라고 期待되여잇다 또今回의第三次買上은 米의納期는 從來의例를깨치고 二十日間으로 되여잇스나 最近에는調整玄米가 相當히集散地에나와잇스므로 買上米의納入은 念慮업슬것이라고한다

物價調整官任命 物資調整課新設

重要物資生産配給事務專管

朝鮮經濟政策의中樞

十八日發表된 昭和十三年度總督府追加豫算中 注目을끄는것中

一、物資需給調整 二八二千圓

一、物價調整及貯蓄獎勵 三三〇千圓

이잇다 이는 實로 時局에對應하려는 産業政策의 重要한內容이 包括된것인데 即 內閣의物資調整局과 마찬가지의 物資調整課를 新設하야 從來 商工課에서 擔當하엿든 一部를 移管하는同時에 物資需給 物價對策을 中心으로하는 諸般事務를 掌管케 하려는것이다 그要點은 戰時體制下의 國際收支의 適合이라는것을 主眼으로 하고 外國物貨의 輸入措置를 極力强化하는同時에 그輸入原料의 消費節約을爲하야 配給의均衡을 圖하며 一方原料輸入制限에따라 工場의操短을 命할境遇에는 그對應策으로 代用原料의獎勵와 또損失補償도 하는境遇가 잇슬것으로 各製造工場을 通하여 原料配給과 그製造에 括目할만큼 統制를 强化하려함에 이어따르는 一般的摩擦을 緩和토록 하려는것이다 그러고 一方에 物價는 大勢에잇서서도 品騰하고잇거니와 物資의需給을 特히原料에잇서서 輸入品의强力的 制限을하려함에當然히 이에따라 物價의騰貴가 잇슬것이므로 今後物價調整이런것은 民衆生活을爲하야 一層그取締를 强化치안흘수업서서 暴利取締令의 實際運用을 强化하는方法으로 從來대로 警察報告를基礎로하는 程度로 할것이아니고 物價調整官도 任命하여 生産工場에서부터 調整토록하야市場의取締를 合理化하려는것이다 따라서 原料나其他 日用品으로『가소린』類의 節約을 爲한貯蓄獎勵를 하기爲한 適宜한規定을 設定하고 一部補助의形式을取할것으로 엇슬모양이다 今後時局關係로 物資와物價에 對하야廣範圍의 變革的政策이 遂行될것을 크게注目되고잇다

鐵鋼需給統制 協議會를設置

朝鮮에잇서서 鐵鋼需給의統制를圖謀키爲하야 總督府內에 鐵鋼統制協議會를 設置하게되여 十九日 其規程을 公布하게되엿다 同協議會는 殖産局長을 委員長으로 總督府關係高等官及 學識經驗者와 鐵鋼生産又는販賣業者 鐵鋼消費業者中에서 委員을 選定하고 審議事項에 依하야서는 分科會를 設置하고 鐵鋼需給의統制에萬全을期할모양이라한다

重要鑛物增産令

獎勵費追加豫算六十萬圓計上

審議完了、不遠公布

鑛山課大增員

重要鑛物增産獎勵費는追加豫算으로다시六十萬七千圓이 計上되엿는데 이는主로重石、『망간』『모리부렌』等의 採掘에關한것이다 그런데 이關係의 重要鑛物增産令은 十八日審議室의 審議를맛내고 곳總督의 決裁를마티가지고 法制局으로 回附하야 不遠公布케될 順序에잇다 따라서 今般重要鑛物産의 事務도 本格的으로 進行될터인데 豫算內容은 人件費가 三萬八百六十四圓으로 事務官一名技師一名 技手四名을두고 探鑛補助에 二十二萬二千三十圓을計上하여 鑛石精選設備補助로水山에九萬四千圓選鑛設備補助로 鉛鑛二個山 重石鑛二個山에二十五萬九千圓을 補助하려는 것이다 또今般追加豫算에 産金振興會社監督關係의 一萬七千圓이計上되엿는데 이는朝鮮에 同會社가 今秋頃에 設立되면 이를 監督關係로 鑛山課에 事務官一名 技師一名二三名技師二名屬六名等을 增員하려는것이다

金山送電線 建設協議會

總督府에서는 일즉부터産金增産에對하야 計畫을進行하고잇섯는데 其計畫의基本이되는 送電線의建設은 其豆長約七千二百粁 建設費三千六百萬圓의 巨額의것이기때문에 일즉부터 遞信局에서 其準備를 進行하고잇섯는데 十八日午前九時부터 遞信事業會館에서 朝鮮內各電氣會社의技術營業 經理의 各主任者를 招致하고 建設萬般에 亘한 細部의協議를 遂하얏다 또會議는 遞信局에서 坂上電氣課長、田中、安達 高橋、安部技師、湯澤事務官外係

金山共同施設

成川金鑛業組合設立

總督府殖産局鑛山課에서는 戰時體制下에 金의産金五個年計畫遂行에잇서서 全朝鮮各地中小金山의密集地帶에 共同施設을 施하야 資金不足의 中小業者의産金에 拍車를加하기로되여 最初로 着手한것이 平安南道成川郡大邱面 陽德郡陽德面에걸친 諸鑛山으로서 十六七日 鑛山課에 合成大邱、同德、杓子、東元等 各金山代表者를 招致하고 具體案을 提示한 結果 業者側도 賛意를表하야 成川金鑛組合을 設立키로決議하엿는데 其詳細한 內容은 아래와가다

一、組合加入鑛山 合成鑛業株式會社를 大成鑛山을 中心으로 同德、大邱、杓子、東元諸鑛山

二、共同施設 一日五十噸處理選製鍊、分析所、火藥庫、送電線動力、運搬道路及드럭、技師、

三、總督府補助額 施設補助費(昭和十三年度)約四總豫算二一二、〇〇〇圓 七、〇〇〇圓 送電線施設費約二五、〇〇〇圓 組合經常費補助五個年間總額年額 一、八〇〇圓

四、組合役員 組合長 朴龍雲 常務理事兼技事 李宗煥

고무原料難

自治的解決論

最近朝鮮內에서는 原料配給의 不圓滑로 『고무』工業其他에는 原料難으로 操業中止等도잇서서 社會問題化하고잇는데 今後의 鍍工業其他에도 當然此種의 問題派生이 憂慮되여잇스나 結局 이問題는 朝鮮으로서 自治的으로 解決할것이라고보힌다

一、原料統制는國策의必要이기때문에 各各工業이 이에卽應할 對策을樹立할것

一、總督府依存은 當業者의認識不足이라할것으로 局面打開策을講究할必要가잇다 그러함에는 組合統制의强化가必要하다

時局朝鮮으로서는 一般中小工業方面에 時局認識의 缺如及協同統制未了의點이 적지안흐므로 其是正도必要하다고한다

預金貸出增加

月央組銀狀況

京城手形交換所調査의 三月十五日現在의 預金貸出高는 預金은 一億八千八百五十一萬一千圓으로 二月末日現在에 比하야 百七十五萬五千圓 前年同期에 比하야 三千八百七十四萬一千圓이 各各增加하엿고 貸出은 一億六千五百十二萬八千圓으로 一月末에比하야 八百三十八萬六千圓 前年同期에比하야 四千六百十八萬九千圓이 各各增加하엿다한다

證券所持增加

三月十五日現在의京城組合銀行有價證券所持高는二億九千三百四十二萬一千圓으로 一月末日 現在에 比하야 一千二百十萬一千圓、前年同期에 比하야 二千百五十一萬四千圓의 各各增加를示하엿다한다

信託勘定과運用

三月十五日現在 朝鮮信託本店信託勘定은如左하다 (單位圓)

金錢信託	三、七三七、八二三
有價證券信託	六〇六、八〇五
不動産信託	一、〇九六、〇三二
其他	四四、四四三
合計	五、四八四、八二八

其運用狀況은如左하다

有價證券	三、七三〇、四六八
諸貸付金	一、四五四、七八六
預金及現金	二六六、一六二
其他	三三、四一四

朝鮮의金融事情

日銀에서調査研究

北川日銀考査部次長은 行員三名을帶同하고 二十日入京할터인데 同氏의要務는 鮮銀의內部機構乃至機能에 關한調査뿐만아니라 널리 朝鮮에잇는 金融機構의現狀 金融市場의 實情等을 全般的으로 調査研究함에 잇는모양으로 日銀의外地金融에對한 認識을기피하려함에 잇는것이다 이에對하야서는 京城組合銀行에서도 朝鮮의特殊事情을 此際에 徹底시키자는 意味에서 同氏를 中心으로 座談會等을열고 忌憚업는 意見의交換을 行하고십다는 意向이라는데 特히朝鮮側에서는

一、朝鮮의 生産力擴充急務의資金問題

一、鮮銀의保證準備再擴充

一、殖産債券의日銀擔保問題

等을 主張하리라한다

棉油、鯨油로 鰮油壓迫

但樂觀論도不無

鰮油의 過剩壓迫、棉實油의 國際的增産等으로 朝鮮産鰮油는 昨年末의 低價에서 回復途中에 잇섯스메도 不拘코도

支那開發會社 七月頃創立?

【東京電話同盟】北支開發中支振興兩株式會社法案은 十七日衆議院에提出되엿는데 政府는 右兩會社가 我國對支經濟經營의 先驅가될 國策會社이라는點에鑑하야 速히其實現을期할方針으로 本法案의通過成立後는 外務、大藏、商工、遞信、鐵道、拓務의關係各省事務官及民間有力者를 網羅하는設立委員을任命하고 急速히 諸般의準備를 進行식힐意向으로 右兩會社의創立은 大體七月頃에 되리라고 觀測된다

硫安生産費平均 六十七圓二十六錢

【東京】商工、農林兩省局은 十六日의 衆議院 委員會에서 昭和十一年下期乃至十二年上期의 一個年間의 硫安의 直接生産費平均은 아래와가티 六十七圓二十六錢이란것을 發表하얏다

硫安平均生産費는 原料費及材料費 三十二圓四十一錢 ▲製造費十四圓五十一錢 ▲特許料及保險料四十九錢 ▲營業費及諸費用五圓八十七錢 ▲荷造出荷費及運賃十一圓 ▲諸稅三圓九十八錢 ▲計 六十七圓二十六錢

世界的인 捕鯨『가료』의 『아옥사이라』로 國際的으로 制限되여잇는것

一、販賣에잇서서 國航途上 鰮油의 缺陷을 充分히 活用하야 漁油의 市場操作에 效果的으로 活動하고잇는데 今後 연크의 完成은 漁油市場操作上 期待되여잇다한다

正租清算上場 即行論有力

朝取의 正租清算上場에 關한 米穀研究會의 特別委員會는 十八日午後五時부터 京城商工會所에서 開催되엿는데 同問題에 對하야서는 議論은 相當히 沸騰할것으로豫想되여잇든 即行論、時期尙早論이 各各有力하게 行하고잇는바 米穀關係方面에서는 即行論이 有力하고 石塚米穀社長은 아래와가튼 即行論을 支持하고잇다

今日正租의 國營檢査의 結果 洞算取引의 對象이 될수잇는 正租는 朝鮮內에서 二千萬石에達할것이다 이만한程度의 取引을 올기진 商品에對하야 取引의公正한 價格을 制定치안흘수업다 正租의 檢査도 正租의 淸算取引을 理想으로 開始한것이고 今日의 國營檢査의 狀態에잇서서는 여러가지 頗難과 其他의支障이잇다고 생각하나 實行함이 必要하다 또正租의淸算上場에依하야 正租의買付業者等이 窮地에 陷하는 等의 影響도잇슬것이나 이것은 過渡期의不得已한 犧牲으로서 精米業者等은 公正한價格의 正租取得에 크게便利한 好影響도잇슬것이다

經濟界消息

○土建協會新築設計圖懸賞當選者決定＝京城土木建築業協會에서는 會館中으로부터 協會事務所新築設計를 일직이 懸賞募集中이든바 應募總數十七點에 達하야 審査한結果 一等에 近江組近江光孝氏 二等에 淸水組岡本直太郞氏 三等에 淸水組松江伸吉氏가 入賞되엿다고

○貿易協會副會長澁谷禮治互選＝朝鮮貿易協會에서는 十八日午前十一時부터 理事會를열고 副會長의 互選을行하야 澁谷禮治氏를 副會長에 推薦하엿다 또새로히 專務理事制를設置키로되여 其定款變更을 承認하고 二十六日의臨時總會에 附議할터인데 專務理事는 澁谷氏가 兼任하게되엿고

魚油『탕크』完成

朝鮮鰮油의 貯藏施設을 强化하야 輸出地帶의 漁油市場의 不安에對하야서는 不安가가 업을 만치 朝鮮魚油統制會社의 魚油『탕크』는 三百二十餘基로 現今은 本年의 鰮油의 一般漁况에 對하야 各各地方에서도 可能하게 된것이다 또 昨秋以來 工事中이든 魚油 탕크는 淸津及三陟에 各各完成을 告하고 있으며 淸津탕크(九十萬瓩)는 三陟탕크(三十萬瓩) 各各 四月中에 完成을 보게 되여 同社는 此等탕크에 依하야 百五十萬瓩의 在庫能力이 完成한것이다

國債無活氣

【東京電話同盟】 條件은 依然히 金融市場이 緩慢하나 金融市場에 잇서서 刺戟材料가 업서서 內國債는 겨우 甲號五錢低 第二回五分五錢高라 하엿슴에 不過하며 外債도 米貨六分半으로 前日低의 反動으로 十錢高를 示하고잇다

投資買를喚起

國際情勢이나 國內情勢이나 變轉이 급하므로 將來를 豫測할수업다한다 時勢로되엿슴으로 二、三個月을내다보는 것이 기껏이다 政府는 膨大한軍事費를 遂行키爲하야 投機를 抑制하고 社會政策的으로도 物價高를 抑壓하겟스니 株式도 急激한騰貴를 어렵게 될것이다 그러나 『인플레』 低金利는 漸次 財界各層에 浸潤되어 갈것이 確實하고 또 大한 豫算에 對하야 實貨二億數千萬圓의 增稅는 微微한것이니 今後는 緩慢하나 騰貴를 期待할수잇다 最近 株式의 價値이 增加되엇 스므로 진히 무거운 만치 그것이 蓄積되면 彼等이 我經濟界의 膨脹에 比例한것이 有利하게 投資買를 喚起하게 될것이다

山一 買를重視

新聞에는 連日 好材料가 나오나 市場는 一向 無關心이다 民政府의 上海서의 外貨買止라든가 日銀保證準備擴大提案이 財界가 現下의 合邦과 리터 朝鮮金利가 下落하니 株價에 影響이 있는 것 또 不影響이 것은 山一의 買는 目標로 하고 잇는 모양이나 山一買王은 五十萬枚 에 達한다 하며 三日間連續의 正株引取도 從前의 일이 되어지고 生保、信託 金融等의 買入이 만흠 一層 그 勢力을 所期할수업다

株式

今日의市勢

【十八日】

鐘紡株또爆發

增資問題再燃으로

前場波瀾

昨後場의 投賣는 昨日後場再惡化된 機先 今前場은 投賣物과 突込買로 鐘紡은 二百六十二圓十錢、東新百六十一圓九十錢、大新九十一圓丁、滿東八十五圓五十錢에 崩落落十三圓丁 朝新九圓六十錢에大引

後場爆發

後場은 鐘紡增資問題가 再燃되어 二百七十四圓臺로 前場低價에서 十一圓이 나 爆騰되고 (大阪三六圓臺)東新도 百六十七圓臺를 回復하여서 大轉換이고 大引은 下押이엇다

突込後急反撥

彼岸底의買物

【大阪電話商通】 議會의形勢悲觀과 爲替低關係로 低落하여 玉整理를 必要케 되여 大口需給을 나는『마바라』의 投賣로 今朝諸株一齊히 下放되고 就中短期鐘紡은 三圓暴落을 演하엿스나 彼岸底人을 보고 實方의 觀과 强氣의 新規買로 特히 鐘紡은 買方出一의押目腰入買로 人氣買傾向이되

戾新新低價

戾新價로急返

東京 大阪 東新이 東京으로 大阪 大引은 下押이엇다

今前場에는 東新이 東京百六十一圓五十錢 大阪一圓十錢의 新低價로 떠러저 十八日의低價一圓丁을 下廻하고 形勢再惡化 (當地低價는 一圓九十錢으로 十四日低價와同價)이엇스며 鐘紡도 二百六十二圓三十錢(大阪)에 再落不勢이더니 引際急反撥되어 突込一巡의商狀이엇다 이로써 完全히底入되엇는지 또 戾買物로 第二段第二段低價가 잇슬지는 速斷키어려우나 今前場突込後의 急返回轉特히 東新이 戾新價를 보인것은

(株)……東京大阪의 東新은新低價인 一圓臺로 떠러지고나서 五圓臺로 戾新價 鐘紡도 日八圓臺에서 二圓臺로다시떠러지고 七圓臺에 急返▲이로써 末期的整理下落의것을 잡게하는바 果如何▲或은二段三段의 低價(東新五十七圓臺)—五十二、三圓臺)가 잇슬지 도모르나 人氣가 良好한데 不同코 市勢가 頑强한것이 特徵이

(米)……昨後場에 阪地利喰賣으로因한 小押을 動搖도 當場도軟勢一掃되며 三圓臺를 지안는모양

期米

頑强이나 伸惱

前場少堅

昨後場多少軟味를帶하고 三圓臺를割下하야 八十五錢으로 場을止한 當市場은 今朝에入하야 大阪又低下인 五十錢을 强하야 當地人氣는 反强하야 當子丁高인 二圓四十錢 中의五丁高인 二圓六十錢先은 四丁高인二圓八十九錢으로場을始한後 來客側賣物로 八十五錢까지 低押하엿스나 大阪漸戾와 金융의買로九十一錢까지 反戾하엿다가 結局阪止六十錢止와 共히 九十四錢의高價로止場하다

後場伸惱

後場은 三十三圓九十一錢에 三丁低로 始場後二節九十錢을 高價로 五節八十五錢이엇다

新高價後一息

新値出現後『마바라』의利喰急으로 一息의態勢를持續하며 高保合을하는市勢는 賣方의側物一服이로 더욱保勢로推移하는터이다 이제 買上이라는 强材와殘存米減下하더니 ▲今朝는 阪地보다 도當地人氣가 一層强하야 下値에는 頑强한態를 不失▲元來가低落된 原因이잇는 市勢이잇슬것이지만 ▲다만一時的 呼吸이라할 下支되며 反對로 上向을意思만 잇는것▲買上과 殘存米減少라는 二大强材만이 니라 人氣를 刺戟하야 淸算을 高騰케하고 ▲이淸算高가 다 시産地를 刺戟하야 正米를强化케한다 ▲이가티 相衝相戟하는까닭에 市勢는 産地를勢 藥하고 强化하면 産地는다시 淸算高를 選派하여 高放함으로 容易히 高價에 退色은 보히지안는모양

에는 阪地煎物一息과 同時에騰勢一掃하야 約三十丁反落인五圓五十錢臺를 示現하자 當地는三圓臺를割下하고 一圓八十錢臺로 中心으로 保合하는터이나 果然此邊에서 다시幾十丁이라도 더低下될것인가 또는此邊을 押目의 最終으로 再次上向의 途로進發할것인가는 各各그見解에差異가잇는바로 膽測할바는 못되나 環境情勢로보든지 産地頑强한態度로보든지 到底히 低落될것갓지안라 勿論 新値를내인만큼 値頃의 觀念이 勸하야 來客側은 賣氣하는바이지만 市勢는 反對로 底意가 强硬하야 低價에서는 下支되는터이니 萬若 本格的 低落을 告할 市勢이면 向日高價出現後에 急轉하엿슬것이 지만 지금것 下値되는것을보면 一時的呼吸押에 不過하고 此邊에서 鐵踵을 終了하고는 一路上放할 兆候가 濟在한것갓다고 하는바 果如何

朝取期米取組內容

	◆賣方	當限	◆買方
(天)…	[illegible]		[illegible]

底意매우頑强

新高價인 大阪三十五圓八十錢臺 當地三十三圓十九錢이라는 高價春季市勢로는 昭和二年以來의 新高價이다 大阪三十五圓八十錢臺를 내인後 阪地煎物一息과 同時에騰勢一掃하야 約三十丁反落인五圓五十錢臺를 示現하자 當地는三圓臺를割下하고 一圓八十錢臺로 中心으로 保合하는터이나 果然此邊에서 다시幾十丁이라도 더低下될것인가 또는此邊을 押目의 最終으로 再次上向의 途로進發할것인가는 各各그見解에差異가잇는바로

正米 新動機待 軟調

京城軟調

銀坊의內地不賣 行과 一部高値待의 賣控로市勢는 淸算高에逆行하야 十錢低의 軟調를示하엿다 ①三等三一、九〇 四等三一、七〇 一等白米一三、一〇

仁川軟勢

貿易 精米側도 滿腹의 狀態로 新規買付隱되고 定期頑强이나 銳配軟弱을 嗚하야 産地는依然低價엔 賣物이無하고 正租高에 買方은 傍觀狀態로取引도 적어서 市勢는昨日보다 大體로十錢低이엿다 銀坊主三等三一、一〇 四等三一、九〇 多摩錦 三等三一、五〇 穀良三等三一、五〇 四等三〇、五〇 一等白米一三、九〇 四等二九、九〇

釜山强保

産地는依然涸著한 賣物이업고 小口도少數程度의 賣物이 잇슬뿐으로 品薄은 逐日 深刻化하는中에 잇서서市勢는 舊態依然으로 底堅의强保合을 示하고잇스나 大衆의人氣는 雙方共히 新動機待라는 狀態이다 ⑦穀良三等 三二、七〇 四等三二、五〇 一等白米一三、三〇 白米四一三、一〇四一三、一〇

大邱軟化

買上成績待로變方은落莫한傍觀을 繼續하고잇는 이때에 朝來淸算下放과 內地不賣行嫌氣로 場面은軟狀 市勢는 十錢低를唱하얏다 ⑦穀良三等三一、七〇 一等白米一三、〇〇

群山軟調

正租高와 內地不賣行에 賣放할래야 팔리지안는苦痛을 多少焦燥해잇다가 位滿足으로 奧地로부터 賣物이 殺到하나 買上成績을보고저 積極的買氣가업고 今朝正租의 一厘低를 示하얏다 多銀坊主三等三二、〇五 四等三一、八五 一等白米一三、一五

木浦下押

各地期米依然强硬이나 正米事情으로보면 이價位에는 相當히 賣拔되여 好機로본 奧地의頑强은 今後菜敢地에 끌리지나안홀가하는 念慮도 頭하고 浮動米의多少賣物이 잇서서 市勢는 十錢이下押하엿다 ⑦銀坊主三等三一、四〇 四等三一、一〇 一等白米 一三、〇五

期米 東 趙俊鎬取引店 仁川府海岸町三丁目 電話六一九・六九九・三六九

株式 期米 玉 京城黃金町 仁川本町 マルタマ取引店

水鉛 螢石 重石 鉱石分析 買入 禄商會 京城鍾路一丁目三二

期米 盃 康益夏 仁川

高價買入 重石 水鉛 東光鑛業社 京城鍾路六丁目 電話(光)二〇六番

今日討界 十八日

◆米 (單位錢) 仁川期米先限 大阪期米先限 京城白米 正租(仁川)一等 ◆株 (單位十錢) 朝新 東新 鐘紡 大新 (先限單位錢)

	今日後止	比前日後止
仁川期米先限	三三九〇	三
大阪期米先限	三五三八	三
京城白米(三等米一石)	三三〇〇	不變
正租(仁川)一等	[illegible]	不變
朝新	九四〇	一〇高
東新	一六七〇	[illegible]
鐘紡	二七四〇	八〇高
大新	九一〇	[illegible]

海外經濟 七日

倫敦銀塊	直物	二〇片十六分一
	先物	二〇片十六分一
紐育銀塊		四四仙四分三
英米爲替		四・九八八〇
米國綿花		[illegible]
印度綿花		四〇〇留
日本生絲		一・五八
小麥		八七仙
米國鐵鋼		[illegible]

◆시카고小麥◆

五月限	八七仙	八四仙四分一
七月限	八六仙	[illegible]
九月限	八五仙	[illegible]

◆銀行券◆ 七日

◆朝鮮銀行券◆ ◆日本銀行券◆ [illegible]

金利

◆東京金利◆ ◆大阪金利◆ ◆京城市中金利◆ [illegible]

金銀價

◆東京金銀價◆ ◆京城市中金銀價◆ [illegible]

對外爲替

朝鮮銀行	對日本	一志二片
	對米	三〇弗八分七
對支	上海	一〇二圓半
	天津	一〇二圓半

正米

◆京城正米◆ ◆大阪正米標準價◆ ◆仁川正米◆ [illegible]

正租

◆京城雜穀◆ ◆仁川雜穀◆ [illegible]

綿絲布

◆京城綿絲布市勢◆ [illegible]

麥粉・鰮油粕

◆日本麥粉市況◆ [illegible]

滿洲商況

◆大連特産市勢◆ ◆阪神鰮粕◆ [illegible]

株式

◆朝取短期◆ ◆朝取短期賣買高◆ ◆東京短期◆ ◆東京短期取組◆ ◆大阪短期◆ ◆大阪短期取組◆ ◆東京現株◆ ◆實定(代引日步)◆ [illegible]

期米

◆朝取期米◆ ◆朝取期米賣買高◆ ◆大邱期米◆ ◆木浦期米◆ ◆群山期米◆ ◆釜山期米◆ ◆東京期米◆ ◆大阪期米取組◆ ◆大阪期米◆ ◆日本各地期米◆ [illegible]

京城物價 (十八日)

▲白米(升、單位錢) ▲肥料 ▲燃料 ▲京城煙炭 ▲砂糖 ▲紙類 ▲洋灰 ▲鐵物 ▲染料 ▲海産物 ▲塗料 ▲木材 ▲本綿 ▲人絹 ▲毛織 ▲牛皮乾皮 [illegible]

砂糖 生糸 人絹 棉花 綿糸

◆大阪砂糖◆ ◆東京砂糖◆ ◆橫濱生糸◆ ◆各地人絹◆ ◆大阪棉花◆ ◆大阪綿生◆ [illegible]